

有価証券報告書

(金融商品取引法第24条第1項に基づく報告書)

事業年度 自 平成20年4月1日
(第4期) 至 平成21年3月31日

三菱UFJ信託銀行株式会社

(E03626)

第4期（自 平成20年4月1日 至 平成21年3月31日）

有価証券報告書

- 本書は金融商品取引法第24条第1項に基づく有価証券報告書を、同法第27条の30の2に規定する開示用電子情報処理組織(EDINET)を使用し提出したデータに目次および頁を付して出力・印刷したものであります。
- 本書には、上記の方法により提出した有価証券報告書に添付した監査報告書および上記の有価証券報告書と同時に提出した有価証券報告書の記載内容に係る確認書を末尾に綴じ込んでおります。

三菱UFJ信託銀行 株式会社

目 次

頁

| | |
|--------------------------------|-----|
| 【表紙】 | 1 |
| 第一部 | |
| 第1部 | |
| 第1部 | |
| 【企業情報】 | 2 |
| 第1部 | |
| 【企業の概況】 | 2 |
| 1 | |
| 【主要な経営指標等の推移】 | 2 |
| 2 | |
| 【沿革】 | 6 |
| 3 | |
| 【事業の内容】 | 8 |
| 4 | |
| 【関係会社の状況】 | 9 |
| 5 | |
| 【従業員の状況】 | 11 |
| 第2部 | |
| 【事業の状況】 | 12 |
| 1 | |
| 【業績等の概要】 | 12 |
| 2 | |
| 【生産、受注及び販売の状況】 | 40 |
| 3 | |
| 【対処すべき課題】 | 40 |
| 4 | |
| 【事業等のリスク】 | 41 |
| 5 | |
| 【経営上の重要な契約等】 | 53 |
| 6 | |
| 【研究開発活動】 | 54 |
| 7 | |
| 【財政状態及び経営成績の分析】 | 55 |
| 第3部 | |
| 【設備の状況】 | 67 |
| 1 | |
| 【設備投資等の概要】 | 67 |
| 2 | |
| 【主要な設備の状況】 | 68 |
| 3 | |
| 【設備の新設、除却等の計画】 | 70 |
| 第4部 | |
| 【提出会社の状況】 | 72 |
| 1 | |
| 【株式等の状況】 | 72 |
| (1) | |
| 【株式の総数等】 | 72 |
| (2) | |
| 【新株予約権等の状況】 | 76 |
| (3) | |
| 【ライツプランの内容】 | 76 |
| (4) | |
| 【発行済株式総数、資本金等の推移】 | 77 |
| (5) | |
| 【所有者別状況】 | 78 |
| (6) | |
| 【大株主の状況】 | 78 |
| (7) | |
| 【議決権の状況】 | 79 |
| (8) | |
| 【ストックオプション制度の内容】 | 79 |
| 2 | |
| 【自己株式の取得等の状況】 | 80 |
| (1) | |
| 【株主総会決議による取得の状況】 | 80 |
| (2) | |
| 【取締役会決議による取得の状況】 | 80 |
| (3) | |
| 【株主総会決議又は取締役会決議に基づかないものの内容】 | 80 |
| (4) | |
| 【取得自己株式の処理状況及び保有状況】 | 80 |
| 3 | |
| 【配当政策】 | 81 |
| 4 | |
| 【株価の推移】 | 81 |
| 5 | |
| 【役員】 | 82 |
| 6 | |
| 【コーポレート・ガバナンスの状況等】 | 88 |
| 第5部 | |
| 【経理の状況】 | 98 |
| 1 | |
| 【連結財務諸表等】 | 99 |
| (1) | |
| 【連結財務諸表】 | 99 |
| ① | |
| 【連結貸借対照表】 | 99 |
| ② | |
| 【連結損益計算書】 | 101 |
| ③ | |
| 【連結株主資本等変動計算書】 | 102 |
| ④ | |
| 【連結キャッシュ・フロー計算書】 | 105 |
| ⑤ | |
| 【連結附属明細表】 | 152 |
| (2) | |
| 【その他】 | 153 |
| 2 | |
| 【財務諸表等】 | 154 |
| (1) | |
| 【財務諸表】 | 154 |
| ① | |
| 【貸借対照表】 | 154 |
| ② | |
| 【損益計算書】 | 157 |
| ③ | |
| 【株主資本等変動計算書】 | 159 |
| ④ | |
| 【附属明細表】 | 182 |
| (2) | |
| 【主な資産及び負債の内容】 | 184 |
| (3) | |
| 【その他】 | 185 |
| 第6部 | |
| 【提出会社の株式事務の概要】 | 187 |
| 第7部 | |
| 【提出会社の参考情報】 | 188 |
| 1 | |
| 【提出会社の親会社等の情報】 | 188 |
| 2 | |
| 【その他の参考情報】 | 188 |
| 第二部 | |
| 【提出会社の保証会社等の情報】 | 189 |
| 独立監査人の監査報告書 | 191 |
| 平成19年4月1日から平成20年3月31日までの連結会計年度 | |
| 平成20年4月1日から平成21年3月31日までの連結会計年度 | |
| 第3期事業年度 | |
| 第4期事業年度 | |
| 確認書 | |
| 【表紙】 | |
| 1 | |
| 【有価証券報告書の記載内容の適正性に関する事項】 | |
| 2 | |
| 【特記事項】 | |

【表紙】

【提出書類】 有価証券報告書

【根拠条文】 金融商品取引法第24条第1項

【提出先】 関東財務局長

【提出日】 平成21年6月26日

【事業年度】 第4期(自 平成20年4月1日 至 平成21年3月31日)

【会社名】 三菱UFJ信託銀行株式会社

【英訳名】 Mitsubishi UFJ Trust and Banking Corporation

【代表者の役職氏名】 取締役社長 岡内欣也

【本店の所在の場所】 東京都千代田区丸の内1丁目4番5号

【電話番号】 03(3212)1211(大代表)

【事務連絡者氏名】 総務部総務グループ
グループマネージャー 落合 豊

【最寄りの連絡場所】 同上

【電話番号】 同上

【事務連絡者氏名】 同上

【縦覧に供する場所】 金融商品取引法および企業内容等の開示に関する内閣府令の規定による縦覧に供する主要な支店はありません。

第一部 【企業情報】

第 1 【企業の概況】

1 【主要な経営指標等の推移】

(1) 当連結会計年度の前4連結会計年度及び当連結会計年度に係る主要な経営指標等の推移

| | | 平成16年度 | 平成17年度 | 平成18年度 | 平成19年度 | 平成20年度 |
|-----------------------------|-----|-------------------------------|-------------------------------|-------------------------------|-------------------------------|-------------------------------|
| | | (自 平成16年4月1日 至 平成17年3月31日) | (自 平成17年4月1日 至 平成18年3月31日) | (自 平成18年4月1日 至 平成19年3月31日) | (自 平成19年4月1日 至 平成20年3月31日) | (自 平成20年4月1日 至 平成21年3月31日) |
| 連結経常収益 | 百万円 | 518,982 | 622,881 | 750,273 | 720,326 | 658,496 |
| うち連結信託報酬 | 百万円 | 83,890 | 102,359 | 128,383 | 127,299 | 104,434 |
| 連結経常利益 | 百万円 | 147,070 | 224,657 | 281,595 | 183,664 | 58,907 |
| 連結当期純利益 | 百万円 | 109,633 | 152,189 | 207,931 | 118,049 | 19,102 |
| 連結純資産額 | 百万円 | 1,026,213 | 1,575,338 | 1,738,429 | 1,394,324 | 1,177,705 |
| 連結総資産額 | 百万円 | 17,128,040 | 19,554,907 | 19,644,958 | 20,701,464 | 22,027,339 |
| 1株当たり純資産額 | 円 | 498.22 | 483.64 | 516.60 | 410.30 | 315.28 |
| 1株当たり 当期純利益金額 | 円 | 53.62 | 61.53 | 69.55 | 35.90 | 5.76 |
| 潜在株式調整後 1株当たり 当期純利益金額 | 円 | 53.22 | 56.10 | 61.71 | 35.03 | 5.66 |
| 自己資本比率 | % | — | — | 8.79 | 6.65 | 4.82 |
| 連結自己資本比率 (国際統一基準) | % | 12.72 | 13.05 | 13.20 | 13.13 | 12.70 |
| 連結自己資本利益率 | % | 11.06 | 12.37 | 13.38 | 7.74 | 1.58 |
| 営業活動による キャッシュ・フロー | 百万円 | △2,412,177 | △1,231,412 | 734,684 | 1,465,082 | 1,457,571 |
| 投資活動による キャッシュ・フロー | 百万円 | 2,308,281 | 1,701,587 | △932,689 | △944,652 | △1,492,475 |
| 財務活動による キャッシュ・フロー | 百万円 | △20,494 | △303,692 | △179,071 | △212,811 | 29,447 |
| 現金及び現金同等物の 期末残高 | 百万円 | 246,314 | 808,233 | 431,272 | 726,950 | 694,777 |
| 従業員数 [外、平均臨時従業員数] | 人 | 6,731 [2,352] | 10,592 [4,250] | 10,459 [3,721] | 10,832 [4,208] | 11,048 [4,137] |
| 合算信託財産額 | 百万円 | 57,141,197 | 124,710,329 | 135,664,574 | 152,290,179 | 118,985,311 |

- (注) 1. 当社及び国内連結子会社の消費税及び地方消費税の会計処理は、税抜方式によっております。
2. 連結純資産額及び連結総資産額の算定にあたり、平成18年度から「貸借対照表の純資産の部の表示に関する会計基準」(企業会計基準第5号)及び「貸借対照表の純資産の部の表示に関する会計基準等の適用指針」(企業会計基準適用指針第8号)を適用しております。
3. 「1株当たり純資産額」、「1株当たり当期純利益金額」及び「潜在株式調整後1株当たり当期純利益金額」(以下、「1株当たり情報」という)の算定に当たっては、「1株当たり当期純利益に関する会計基準」(企業会計基準第2号)及び「1株当たり当期純利益に関する会計基準の適用指針」(企業会計基準適用指針第4号)を適用しております。1株当たり純資産額は、企業会計基準適用指針第4号が改正されたことに伴い、平成18年度から繰延ヘッジ損益を含めて算出しております。
- また、これら1株当たり情報の算定上の基礎は、「第5 経理の状況」中、1「(1) 連結財務諸表」の「1株当たり情報」に記載しております。

4. 自己資本比率は、(期末純資産の部合計－期末新株予約権－期末少数株主持分)を期末資産の部の合計で除して算出しております。
5. 連結自己資本比率は、平成18年度末から、銀行法第14条の2の規定に基づく平成18年金融庁告示第19号に定められた算式に基づき算出しております。当社は、国際統一基準を採用しております。なお、平成17年度以前は、銀行法第14条の2の規定に基づく平成5年大蔵省告示第55号に定められた算式に基づき算出しております。
6. 連結株価収益率につきましては、株式が非上場であるため、記載しておりません。
7. 合算信託財産額は、「金融機関の信託業務の兼営等に関する法律」に基づき信託業務を営む連結会社毎の信託財産額(職務分担型共同受託方式により受託している信託財産を含む)を合算しております。なお、連結会社のうち、該当する信託業務を営む会社は平成16年度は当社1社、平成17年度からは当社及び日本マスタートラスト信託銀行株式会社です。
8. 当社は平成17年10月1日にUFJ信託銀行株式会社と、当社を存続会社として合併し、商号を三菱UFJ信託銀行株式会社に変更いたしました。このため、平成16年度については三菱信託銀行株式会社の計数を記載しており、平成17年度については、平成17年9月30日までが三菱信託銀行株式会社、平成17年10月1日以降は三菱UFJ信託銀行株式会社からなる計数を記載しております。

(2) 当社の当事業年度の前4事業年度及び当事業年度に係る主要な経営指標等の推移

| 回次 | | 第131期 | 第1期 | 第2期 | 第3期 | 第4期 |
|-----------------------------------|----------|----------------------------|------------------------------------------------------------------|------------------------------------------------------------------------------------------------------------|------------------------------------------------------------------------------------------------------------|----------------------------------------------------------------------------------------------|
| 決算年月 | | 平成17年3月 | 平成18年3月 | 平成19年3月 | 平成20年3月 | 平成21年3月 |
| 経常収益 | 百万円 | 485,857 | 581,540 | 709,081 | 664,325 | 613,997 |
| うち信託報酬 | 百万円 | 83,890 | 92,221 | 111,075 | 113,866 | 91,796 |
| 経常利益 | 百万円 | 137,452 | 216,581 | 278,360 | 172,720 | 50,858 |
| 当期純利益 | 百万円 | 104,171 | 147,211 | 211,642 | 114,144 | 16,894 |
| 資本金 | 百万円 | 324,279 | 324,279 | 324,279 | 324,279 | 324,279 |
| 発行済株式総数 | 千株 | 普通株式 2,059,731 | 普通株式 2,890,610 第一回優先株式 1 第二回優先株式 175,300 | 普通株式 3,277,389 第一回優先株式 1 第二回優先株式 113,200 | 普通株式 3,277,389 第一回優先株式 1 第二回優先株式 33,700 | 普通株式 3,369,441 第一回優先株式 1 第二回優先株式 — |
| 純資産額 | 百万円 | 1,011,467 | 1,535,208 | 1,687,403 | 1,337,016 | 1,031,297 |
| 総資産額 | 百万円 | 16,535,633 | 18,687,883 | 19,243,460 | 20,135,186 | 21,465,272 |
| 預金残高 | 百万円 | 10,212,521 | 11,889,329 | 11,764,679 | 12,219,516 | 12,966,594 |
| 貸出金残高 | 百万円 | 8,302,598 | 10,391,395 | 9,890,460 | 9,778,877 | 10,472,280 |
| 有価証券残高 | 百万円 | 5,111,660 | 5,791,091 | 6,836,277 | 7,071,844 | 8,156,605 |
| 1株当たり純資産額 | 円 | 491.06 | 469.75 | 504.32 | 397.60 | 306.07 |
| 1株当たり配当額 (うち1株当たり 中間配当額) | 円 (円) | 普通株式 10.53 (普通株式 3.75) | 普通株式100.35 第一回優先株式 5.30 第二回優先株式 11.50 (普通株式92.25) | 普通株式 64.51 第一回優先株式 5.30 第二回優先株式 11.50 (普通株式20.68) (第一回優先株式 2.65) (第二回優先株式 5.75) | 普通株式 19.83 第一回優先株式 5.30 第二回優先株式 11.50 (普通株式 5.24) (第一回優先株式 2.65) (第二回優先株式 5.75) | 普通株式 4.29 第一回優先株式 5.30 第二回優先株式 — (普通株式 —) (第一回優先株式 —) (第二回優先株式 —) |
| 1株当たり 当期純利益金額 | 円 | 50.94 | 59.49 | 70.80 | 34.70 | 5.10 |
| 潜在株式調整後 1株当たり 当期純利益金額 | 円 | 50.57 | 54.26 | 62.81 | 33.87 | 5.01 |
| 自己資本比率 | % | — | — | 8.76 | 6.64 | 4.80 |
| 単体自己資本比率 (国際統一基準) | % | 12.68 | 12.65 | 12.85 | 12.87 | 12.49 |
| 自己資本利益率 | % | 10.62 | 12.24 | 13.98 | 7.69 | 1.44 |
| 配当性向 | % | 20.82 | 146.99 | 98.16 | 57.13 | 85.56 |
| 従業員数 [外、平均臨時従業員数] | 人 | 4,846 [939] | 7,098 [1,796] | 6,928 [1,963] | 6,989 [2,094] | 7,069 [2,040] |
| 信託財産額 (含 職務分担型共同 受託財産) | 百万円 | 32,976,043 (57,141,197) | 54,646,471 (101,185,395) | 57,110,388 (106,250,513) | 60,500,687 (116,976,588) | 49,383,521 (101,872,694) |
| 信託勘定貸出金残高 (含 職務分担型共同 受託財産) | 百万円 | 567,621 (567,621) | 350,037 (350,037) | 318,762 (318,762) | 258,808 (258,808) | 199,784 (199,784) |
| 信託勘定有価証券残高 (含 職務分担型共同 受託財産) | 百万円 | 7,131,009 (26,477,753) | 10,620,125 (49,971,674) | 10,309,966 (51,797,506) | 9,084,085 (56,653,850) | 496,016 (45,726,861) |

(注) 1. 消費税及び地方消費税の会計処理は、税抜方式によっております。

2. 純資産額及び総資産額の算定にあたり、第2期から「貸借対照表の純資産の部の表示に関する会計基準」(企業会計基準第5号)及び「貸借対照表の純資産の部の表示に関する会計基準等の適用指針」(企業会計基準適用指針第8号)を適用しております。

3. 1株当たり純資産額は、「1株当たり当期純利益に関する会計基準の適用指針」(企業会計基準適用指針第4号)が改正されたことに伴い、第2期から繰延ヘッジ損益を含めて算出しております。
4. 1株当たり純資産額、1株当たり当期純利益金額及び潜在株式調整後1株当たり当期純利益金額(以下「1株当たり情報」という)の算定に当たっては、「1株当たり当期純利益に関する会計基準」(企業会計基準第2号)及び「1株当たり当期純利益に関する会計基準の適用指針」(企業会計基準適用指針第4号)を適用しております。
また、これら1株当たり情報の算定上の基礎は、「第5 経理の状況」中、2「(1) 財務諸表」の「1株当たり情報」に記載しております。
5. 自己資本比率は、(期末純資産の部合計－期末新株予約権)を期末資産の部の合計で除して算出しております。
6. 単体自己資本比率は、第2期から、銀行法第14条の2の規定に基づく平成18年金融庁告示第19号に定められた算式に基づき算出しております。当社は、国際統一基準を採用しております。なお、第1期以前は、銀行法第14条の2の規定に基づく平成5年大蔵省告示第55号に定められた算式に基づき算出しております。
7. 株価収益率につきましては、株式が非上場であるため記載しておりません。
8. 信託財産額、信託勘定貸出金残高及び信託勘定有価証券残高には、()内に職務分担型共同受託方式により受託している信託財産(「職務分担型共同受託財産」)を含んだ金額を記載しております。
9. 当社は平成17年10月1日にUFJ信託銀行株式会社と、当社を存続会社として合併し、商号を三菱UFJ信託銀行株式会社に変更いたしました。このため、第131期については三菱信託銀行株式会社の計数を記載しており、第1期については、平成17年9月30日までの三菱信託銀行株式会社、平成17年10月1日以降は三菱UFJ信託銀行株式会社からなる計数を記載しております。

2 【沿革】

- 昭和2年3月10日 三菱信託株式会社が、信託業法に基づき、資本金3,000万円(内払込資本金750万円)をもって三菱系の信託会社として設立される。
- 昭和23年8月2日 三菱信託株式会社は、普通銀行業務を併営することとし、商号を朝日信託銀行株式会社に改称。
- 昭和24年5月16日 朝日信託銀行株式会社は、東京証券取引所に普通株式を上場。
- 昭和27年6月1日 朝日信託銀行株式会社は、商号を三菱信託銀行株式会社に改称。
- 昭和34年11月2日 東洋信託銀行株式会社が、株式会社三和銀行、株式会社神戸銀行および野村證券株式会社の提携のもと設立される。
- 昭和35年4月1日 東洋信託銀行株式会社は、株式会社三和銀行および株式会社神戸銀行から信託業務を、野村證券株式会社から証券代行業務を譲り受ける。
- 昭和36年10月2日 三菱信託銀行株式会社は、大阪証券取引所に普通株式を上場。
- 昭和61年3月14日 三菱信託銀行株式会社は、Mitsubishi Trust International Limited(三菱トラストインターナショナル株式会社)(連結子会社)を資本金1千万英ポンド(100%出資)にて設立。
- 昭和61年3月19日 三菱信託銀行株式会社は、Mitsubishi Trust & Banking Corporation(U.S.A.)(米国三菱信託銀行株式会社)(連結子会社)を資本金10百万米ドル(100%出資)にて設立。
- 昭和62年2月20日 三菱信託銀行株式会社は、菱信住宅販売株式会社を資本金1億円にて設立。
- 昭和63年6月14日 日本信託銀行株式会社は、日信住宅販売株式会社を資本金1億円にて設立。
- 平成元年6月6日 三菱信託銀行株式会社は、ロンドン証券取引所に普通株式を上場。
- 平成5年9月16日 三菱信託銀行株式会社は、三菱信証券株式会社(連結子会社)を資本金150億円(100%出資)にて設立。
- 平成10年3月30日 三菱信託銀行株式会社は、「金融機能の安定化のための緊急措置に関する法律」に基づき、第1回無担保コーラブル変動利付永久社債(劣後特約付)500億円を発行。
- 平成11年3月30日 三菱信託銀行株式会社は、「金融機能の早期健全化のための緊急措置に関する法律」に基づき、第2回無担保コーラブル変動利付永久社債(劣後特約付)1,000億円を発行。
- 平成11年3月31日 三菱信託銀行株式会社は、「金融機能の早期健全化のための緊急措置に関する法律」に基づき、第一回第一種優先株式2,000億円を発行。
- 平成11年7月1日 三菱信証券株式会社(連結子会社)から東京三菱証券株式会社への営業譲渡により両証券が統合。
- 平成11年10月1日 東洋信託銀行株式会社は、三和信託銀行株式会社と、東洋信託銀行株式会社を存続会社として合併。
- 平成11年10月18日 三菱信託銀行株式会社は、三菱信証券株式会社(連結子会社)を清算。
- 平成12年4月19日 三菱信託銀行株式会社、株式会社東京三菱銀行、日本信託銀行株式会社および東京信託銀行株式会社の四行間で、「株式移転及び合併等に関する覚書」を締結。
- 平成12年12月22日 三菱信託銀行株式会社は、株式会社整理回収機構が保有する第1回無担保コーラブル変動利付永久社債(劣後特約付)500億円および第2回無担保コーラブル変動利付永久社債(劣後特約付)1,000億円の買入消却を実施。
- 平成13年1月24日 株式会社整理回収機構が保有する第一回第一種優先株式2,000億円について、同機構が全株式を第三者に売却。
- 平成13年3月23日 三菱信託銀行株式会社は、ロンドン証券取引所での普通株式の上場を廃止。
- 平成13年3月27日 三菱信託銀行株式会社は、東京証券取引所市場第一部および大阪証券取引所市場第一部での普通株式の上場を廃止。
- 平成13年4月2日 三菱信託銀行株式会社、株式会社東京三菱銀行および日本信託銀行株式会社の三行が共同で、株式移転により、持株会社「株式会社三菱東京フィナンシャル・グループ」を設立。
- 東洋信託銀行株式会社、株式会社三和銀行および株式会社東海銀行の三行が共同で、株式移転により、持株会社「株式会社UFJホールディングス」を設立。

- 平成13年7月1日 東洋信託銀行株式会社は、東海信託銀行株式会社と、東洋信託銀行株式会社を
存続会社として合併。
- 平成13年10月1日 三菱信託銀行株式会社は、日本信託銀行株式会社および東京信託銀行株式会社
と、三菱信託銀行株式会社を存続会社として合併。
- 三菱信託銀行株式会社から日信住宅販売株式会社への営業譲渡により両社が統
合し、三菱信不動産販売株式会社に商号変更。
- 平成14年1月15日 東洋信託銀行株式会社は、商号をUFJ信託銀行株式会社に改称。
- 平成17年2月18日 三菱信託銀行株式会社を含むMTFGグループ4社とUFJ信託銀行株式会
社を含むUFJグループ4社の8社間で、両グループの統合全体およびグループ
各社間の統合に関して、商号や合併比率等を定めた統合契約書を締結。
- 平成17年4月20日 三菱信託銀行株式会社とUFJ信託銀行株式会社は「合併契約書」を締結。
- 平成17年10月1日 三菱信託銀行株式会社とUFJ信託銀行株式会社は、三菱信託銀行株式会社を
存続会社として合併し、商号を三菱UFJ信託銀行株式会社に改称。
- 株式会社三菱東京フィナンシャル・グループが、株式会社UFJホールディン
グスと合併し、株式会社三菱UFJフィナンシャル・グループに商号変更。
- UFJ信託銀行株式会社との合併に伴い、持分法適用関連会社であった日本マ
スタートラスト信託銀行株式会社を当社の連結子会社化。
- 三菱信不動産販売株式会社がUFJ住宅販売株式会社と合併し、三菱UFJ不
動産販売株式会社に商号変更。
- Mitsubishi Trust International Limited(三菱トラストインターナショナル株
式会社)がMitsubishi UFJ Trust International Limited(三菱UFJトラスト
インターナショナル株式会社)に名称変更。
- Mitsubishi Trust & Banking Corporation(U.S.A.)(米国三菱信託銀行株式会
社)がUFJ Trust Company of New Yorkと合併し、Mitsubishi UFJ Trust &
Banking Corporation(U.S.A.)(米国三菱UFJ信託銀行株式会社)に名称変更。
- 平成17年10月3日 合併に伴い、第一回第三種優先株式1千株および第二回第三種優先株式200,000
千株をUFJ信託銀行株式会社の優先株主に対し割当交付。
- 平成18年3月15日 株式会社三菱UFJフィナンシャル・グループから、エム・ユー投資顧問株式
会社の全株式を取得し、同社を当社の連結子会社化。
- 平成19年4月2日 株式会社三菱東京UFJ銀行から、Bank of Tokyo-Mitsubishi UFJ
(Luxembourg)S.A.の株式を取得し、同社を当社の連結子会社化するとともに、
同社がMitsubishi UFJ Global Custody S.A.(三菱UFJグローバルカストデ
ィ)に名称変更。

3 【事業の内容】

当社グループは、親会社である株式会社三菱UFJフィナンシャル・グループの下、当社、子会社26社（うち連結子会社26社）および関連会社8社（うち持分法適用関連会社8社）で構成され、信託銀行業と金融関連業その他を行っております。

当社およびグループ各社の事業に係る位置付けは次のとおりであります。

〔信託銀行業〕

当社の本支店においては、金銭信託・年金信託等の信託業務、預金・貸付・内国為替等の銀行業務および不動産売買の媒介・証券代行等のその他併營業務等を行っております。

また、主要な連結子会社のうち、日本マスタートラスト信託銀行株式会社は国内で、Mitsubishi UFJ Trust & Banking Corporation (U.S.A.) (米国三菱UFJ信託銀行株式会社)は米国で、Mitsubishi UFJ Global Custody S.A. (三菱UFJグローバルカストディ)はルクセンブルグ大公国で、それぞれ信託業務および銀行業務を展開しております。

信託銀行業は、当社グループの事業の中核と位置付けられております。

〔金融関連業その他〕

主要な連結子会社のうち、エム・ユー投資顧問株式会社は国内で投資顧問業務を、三菱UFJ不動産販売株式会社は国内で不動産仲介業務を、Mitsubishi UFJ Trust International Limited (三菱UFJトラストインターナショナル株式会社)は英国で証券業務を、それぞれ展開しております。

以上述べた事項を事業系統図によって示すと次のとおりであります。



4 【関係会社の状況】

| 名称 | 住所 | 資本金 又は 出資金 | 主要な事業の 内容 | 議決権の 所有(又は 被所有) 割合(%) | 当社との関係内容 | | | | |
|-------------------------------------------------------|--------------------------------|------------------|--------------------------|--------------------------------|-------------------|----------|------------------------------|---------------------|----------|
| | | | | | 役員の 兼任等 (人) | 資金 援助 | 営業上 の取引 | 設備の 賃貸借 | 業務 提携 |
| (親会社) | | | | | | | | | |
| 株式会社三菱UFJフィナンシャル・グループ | 東京都千代田区 | 百万円 1,620,896 | 銀行持株会社 | 100 | (5) 5 | — | 経営管理 預金取引 金銭貸借 業務委託 | — | — |
| (連結子会社) | | | | | | | | | |
| エム・ユー・トラスト総合管理株式会社 | 東京都港区 | 百万円 50 | 不動産管理業務 | 100 | (1) 11 | — | 預金取引 業務委託 | 当社より 建物の一部 賃借 | — |
| 三菱UFJトラストビジネス株式会社 | 東京都港区 | 百万円 100 | 事務受託業務および人材派遣業務 | 100 | (1) 11 | — | 預金取引 業務委託 | 当社より 建物の一部 賃借 | — |
| 三菱UFJ代行ビジネス株式会社 | 東京都江東区 | 百万円 100 | 事務受託業務 | 100 (50) | (1) 7 | — | 預金取引 業務委託 | 当社より 建物の一部 賃借 | — |
| 菱信データ株式会社 | 東京都港区 | 百万円 10 | 電子計算機へのデータ入力管理・保管業務 | 100 | (1) 9 | — | 預金取引 業務委託 | 当社より 建物の一部 賃借 | — |
| 三菱UFJトラストシステム株式会社 | 東京都港区 | 百万円 100 | コンピュータ・システムの開発・運用管理業務 | 100 | (1) 8 | — | 預金取引 業務委託 | 当社より 建物の一部 賃借 | — |
| 株式会社三菱UFJトラスト投資工学研究所 | 東京都港区 | 百万円 480 | 資産運用・リスク管理モデルの研究開発業務 | 100 | (1) 7 | — | 預金取引 業務委託 | — | — |
| エム・ユー・トラスト・アップルブランニング株式会社 | 東京都品川区 | 百万円 100 | 研修受託業務および経営相談業務 | 100 | (1) 12 | — | 預金取引 業務委託 | — | — |
| 三菱UFJトラスト保証株式会社 | 東京都千代田区 | 百万円 248 | ローン保証業務 | 97.26 (19.75) | (1) 10 | — | 預金取引 ローン保証 | 当社より 建物の一部 賃借 | — |
| 菱信ディーシーカード株式会社 | 東京都渋谷区 | 百万円 50 | クレジットカード業務 | 61.2 (18.8) | (1) 7 | — | 預金取引 ローン保証 業務委託 | 当社より 建物の一部 賃借 | — |
| エム・ユー・トラスト流動化サービス株式会社 | 東京都中央区 | 百万円 100 | 事務受託業務および金融業務 | 100 (50) | (1) 7 | — | 預金取引 金銭貸借 業務委託 | 当社より 建物の一部 賃借 | — |
| 三菱UFJ不動産販売株式会社 | 東京都千代田区 | 百万円 300 | 不動産仲介業務 | 100 (87.2) | (1) 9 | — | 預金取引 | 当社より 建物の一部 賃借 | — |
| エム・ユー投資顧問株式会社 | 東京都中央区 | 百万円 2,526 | 投資顧問業務 | 100 | (1) 5 | — | 預金取引 業務委託 | — | — |
| 日本マスタートラスト信託銀行株式会社 | 東京都港区 | 百万円 10,000 | 信託業務および銀行業務 | 46.5 | (1) 6 | — | 預金取引 信託取引 業務委託 | — | — |
| エムアンドティー・インフォメーション・テクノロジー株式会社 | 東京都港区 | 百万円 100 | コンピュータ・システムの開発・運用管理業務 | 100 | (1) 7 | — | 預金取引 金銭貸借 業務委託 | 当社より 建物の一部 賃借 | — |
| イータカーナナ有限会社を営業者とする匿名組合 | 東京都千代田区 | 百万円 1 | 信託受益権の保有・管理および売買業務 | — | — | — | — | — | — |
| 三菱UFJグローバルカストディ・ジャパン株式会社 | 東京都千代田区 | 百万円 30 | グローバルカストディ業務等の媒介業務 | 100 (100) | (1) 6 | — | 預金取引 | 当社より 建物の一部 賃借 | — |
| 日本シェアホルダーサービス株式会社 | 東京都千代田区 | 百万円 100 | 証券代行業務に関する調査・分析および情報提供業務 | 50 | (—) 5 | — | 預金取引 業務委託 | — | — |
| Mitsubishi UFJ Trust International Limited | 英国 ロンドン市 | 千ポンド 40,000 | 証券業務 | 100 | (2) 4 | — | 預金取引 金銭貸借 | 当社より 建物の一部 賃借 | — |
| Mitsubishi UFJ Trust & Banking Corporation (U. S. A.) | 米国 ニューヨーク市 | 千米ドル 10,000 | 信託業務および銀行業務 | 100 | (—) 4 | — | 預金取引 コルレス 業務委託 | — | — |
| MTBC Finance (Aruba) A. E. C. | オランダ領 アルーバ オランダ ジエスタド | 千米ドル 10 | 金融業務 | 100 | (—) 1 | — | 預金取引 金銭貸借 | — | — |

| 名称 | 住所 | 資本金 又は 出資金 | 主要な事業の 内容 | 議決権の 所有(又は 被所有) 割合(%) | 当社との関係内容 | | | | |
|---------------------------------------------------------|----------------------------|------------------|------------------|--------------------------------|-------------------|----------|----------------------------|---------------------|----------|
| | | | | | 役員の 兼任等 (人) | 資金 援助 | 営業上 の取引 | 設備の 賃貸借 | 業務 提携 |
| Mitsubishi UFJ Baillie Gifford Asset Management Limited | 英国 エジンバラ市 | 千ポンド 500 | 投資顧問業務 | 51 | (1) 3 | — | 投資顧問 業務 | — | — |
| Winglet L.P. | 米国 カーソン市 | 千米ドル 9,320 | 金融業務 | 100 | — | — | 金銭貸借 | — | — |
| Mitsubishi UFJ Global Custody S.A. | ルクセンブルグ大公国 ルクセンブルグ市 | 千米ドル 37,117 | 信託業務および 銀行業務 | 70 (3) | (2) 4 | — | 預金取引 業務委託 有価証券貸 借 | — | — |
| MUGC Lux Management S.A. | ルクセンブルグ大公国 ルクセンブルグ市 | 千ユーロ 375 | 投資信託管理業務 | 100 (100) | (—) 2 | — | — | — | — |
| 菱託企業管理諮詢(上海)有限公司 | 中華人民 共和国 上海市 | 百万円 200 | コンサルティング 業務 | 100 | (1) 4 | — | 業務委託 | — | — |
| MUTB Preferred Capital Limited | ケイマン諸島 グランドケイ マン | 百万円 100,004 | 金融業務 | 100 | (—) 2 | — | 預金取引 金銭貸借 | — | — |
| (持分法適用関連会社) | | | | | | | | | |
| 三菱UFJ投信株式会社 | 東京都 千代田区 | 百万円 2,000 | 投資信託委託業務 | 30.00 | (1) 5 | — | 預金取引 業務委託 | 当社より 建物の一 部貸借 | — |
| 三菱UFJ個人財務 アドバイザーズ株式会社 | 東京都 中央区 | 百万円 1,300 | 個人財産形成相談 業務 | 34.53 | (—) 2 | — | 預金取引 業務委託 | — | — |
| 三菱アセット・ブレインズ 株式会社 | 東京都 千代田区 | 百万円 480 | 投資信託調査評価 業務 | 25 | (—) 1 | — | 預金取引 業務委託 | — | — |
| 日本確定拠出年金 コンサルティング株式会社 | 東京都 千代田区 | 百万円 4,000 | 確定拠出年金運営 管理業務 | 38.75 | (—) 3 | — | 預金取引 業務委託 | — | — |
| 株式会社DCキャッシュワン | 東京都 中央区 | 百万円 14,341 | 消費者ローン業務 | 15.00 | (—) 2 | — | 預金取引 金銭貸借 | — | — |
| BC Capital Partners L.P. | 米国 ラスベガス市 | 千米ドル 95,293 | 金融業務 | 50 (50) | — | — | — | — | — |
| Mitsubishi UFJ Investment Services(HK) Limited | 中華人民 共和国 香港特別 行政区 | 千香港ドル 10,000 | 投資顧問業務 | — (—) [100] | (—) 2 | — | — | — | — |
| MU Japan Fund PLC | アイルランド ダブリン市 | 百万円 3,872 | 外国籍証券投資法 人 | 40 | (—) 2 | — | — | — | — |

- (注) 1. 上記関係会社のうち、MUTB Preferred Capital Limitedは、特定子会社に該当します。なお、同社は平成20年7月31日付で、新規に設立しました。
2. 上記関係会社のうち、有価証券報告書を提出している会社は、株式会社三菱UFJフィナンシャル・グループであります。
3. 「議決権の所有(又は被所有)割合」欄の()内は子会社による間接所有の割合(内書き)、[]内は、「自己と出資、人事、資金、技術、取引等において緊密な関係にあることにより自己の意思と同一の内容の議決権を行使すると認められる者」または「自己の意思と同一の内容の議決権を行使することに同意している者」による所有割合(外書き)であります。
4. 「当社との関係内容」の「役員の兼任等」欄の()内は、当社の役員(内書き)であります。
5. 日本シェアホルダーサービス株式会社は、実質的な支配状況に鑑み、当連結会計年度より持分法適用関連会社から連結子会社に変更しました。
6. UFJ Deutsche Asset Management Limitedは、会社清算のため、当連結会計年度より連結子会社から除外しました。
7. UFJ Partners Funds Management(Cayman) Limitedは、会社清算のため、当連結会計年度より持分法適用関連会社から除外しました。

5 【従業員の状況】

(1) 連結会社における従業員数

平成21年3月31日現在

| | 信託銀行業 | 金融関連業その他 | 合計 |
|---------|-------------------|----------------|-------------------|
| 従業員数(人) | 10,042 (3,954) | 1,006 (183) | 11,048 (4,137) |

- (注) 1. 従業員数は、海外の現地採用者519人および勤務の実態が従業員と近い形態である営業等嘱託887人を含み、その他の嘱託および臨時従業員4,310人を含んでおりません。
2. 従業員数は、執行役員58人を含んでおりません。
3. 臨時従業員数は、()内に年間の平均人員を外書きで記載しております。

(2) 当社の従業員数

平成21年3月31日現在

| 従業員数(人) | 平均年齢(歳) | 平均勤続年数(年) | 平均年間給与(千円) |
|------------------|---------|-----------|------------|
| 7,069 (2,040) | 40.5 | 15.1 | 8,349 |

- (注) 1. 従業員数は、海外の現地採用者212人および勤務の実態が従業員と近い形態である営業等嘱託887人を含み、その他の嘱託および臨時従業員2,127人を含んでおりません。
2. 従業員数は、執行役員28人を含んでおりません。
3. 臨時従業員数は、()内に年間の平均人員を外書きで記載しております。
4. 平均年齢、平均勤続年数および平均年間給与は、執行役員、受入出向者および海外現地採用者を除いて算出しております。
5. 平均年間給与は、賞与および基準外賃金を含んでおります。
6. 当社の従業員組合は、三菱UFJ信託銀行従業員組合と称し、組合員数は5,781名であります。労使間においては特記すべき事項はありません。

第2 【事業の状況】

1 【業績等の概要】

〔業績〕

(金融経済環境)

当連結会計年度の金融経済環境であります。海外経済は、サブプライム問題を契機とする米国の金融危機が深刻化し、その影響が全世界に拡散するなか、世界同時不況の様相を強めました。欧米経済が厳しい景気後退に陥ったほか、アジア・新興国経済も減速傾向が鮮明になりました。この間、わが国経済も、輸出の急減を受けてかつてなく厳しい生産調整を余儀なくされたほか、企業業績の急激な悪化に伴い設備投資が大きく落ち込み、個人消費も賃金の低迷や雇用環境の悪化を背景に停滞しました。

金融情勢に目を転じますと、世界規模での大幅な景気減速や金融・資本市場の混乱を背景に、株価は世界的に大きく下落、わが国においても大幅に調整しました。政策金利は、米国では実質ゼロ%まで、ユーロ圏でも1.5%まで大幅に引き下げられました。わが国では、短期市場金利に上昇圧力が掛かりましたが、日本銀行による利下げやCP買い入れ等の金融緩和策を受けて、昨年末以降は徐々に落ち着きを取り戻しました。また、長期市場金利はグローバル金融危機の深刻化に伴う低リスク資産への逃避や、景気の悪化を背景に総じて低下傾向を辿りました。一方、円の対ドル相場は、投資家のリスク回避姿勢の強まりを受け、本年初にかけて80円台後半まで急速な円高が進行しましたが、その後、円安方向に揺り戻すなど、振幅の大きい展開を辿りました。

(経営方針)

当社および当社グループ各社は、当社が採択したMUF Gグループが共有する「グループ経営理念」、および当社の全役職員が共有すべき基本的・普遍的な価値観(姿勢)を表すものとして制定した「経営ビジョン」に基づき、経営に当たっております。

<グループ経営理念>

1. お客様の信頼と信用を旨とし、国内はもとよりグローバルに
お客様の多様なニーズに対し、的確かつ迅速にお応えする。
2. 新分野の開拓と新技術の開発に積極的に取り組み、
革新的かつ高品質な金融サービスを提供する。
3. 法令やルールを厳格に遵守し、公明正大で透明性の高い経営を行い、
広く社会からの信頼と信用を得る。
4. たゆまぬ事業の発展と適切なリスク管理により、企業価値の向上を実現すると共に、
適時・適切な企業情報の開示を行い、株主の信頼に応える。
5. 地域の発展に寄与すると共に、環境に配慮した企業活動を通じ、
持続可能な社会の実現に貢献する。
6. グループ社員が専門性を更に高め、
その能力を発揮することができる、機会と職場を提供していく。

<経営ビジョン>

信託業務の新たな発展に貢献し、
信託銀行として最高のサービスを提供する。

当社グループを含むMUFGグループでは、金融機関としての信頼性向上に一段と努めるとともに、グループ総合力を活かした商品・サービスをグローバルにご提供して、お客さま・社会のご期待に応えてまいります。

また、当社および当社グループ各社は、MUFGグループの中核として、専門性を一層発揮し、より質の高い、競争力のある商品やサービスの開発ならびに新たな市場やチャネルの開拓によるお客さまへの商品提供機会の拡大に注力していく所存であります。

(当連結会計年度の業績)

当連結会計年度の業績につきましては次のおりとなりました。

預金につきましては、連結ベースでは、当連結会計年度中6,838億円増加して、当連結会計年度末残高は13兆988億円となりました。

信託財産総額につきましては、当連結会計年度中33兆3,048億円減少して、当連結会計年度末残高は118兆9,853億円となりました。

貸出金につきましては、連結ベースでは、当連結会計年度中7,236億円増加して、当連結会計年度末残高は10兆4,930億円となり、信託勘定では、当連結会計年度中590億円減少して、当連結会計年度末残高は1,997億円となりました。

有価証券につきましては、連結ベースでは、当連結会計年度中1兆361億円増加して、当連結会計年度末残高は8兆2,880億円となり、信託勘定では、当連結会計年度中22兆6,013億円減少して、当連結会計年度末残高は61兆1,983億円となりました。

当連結会計年度の連結ベースでの経常収益は前連結会計年度比618億円減少の6,584億円、経常利益は前連結会計年度比1,247億円減少の589億円、当期純利益は前連結会計年度比989億円減少の191億円となりました。純資産額につきましては、当連結会計年度中2,166億円減少して1兆1,777億円、1株当たり純資産額につきましては当連結会計年度中95円2銭減少して315円28銭となりました。

また、所在地別セグメントの業績は、日本につきましては、経常収益では前連結会計年度比558億円減少の5,714億円、経常利益では前連結会計年度比1,284億円減少の639億円、在外(米国、中南米、欧州及びアジア・オセアニア)につきましては、経常収益では前連結会計年度比9億円減少の1,041億円、経常利益では前連結会計年度比46億円増加しましたが30億円の経常損失となりました。

連結ベースの国際統一基準による自己資本比率は12.70%となりました。

[キャッシュ・フロー]

当連結会計年度のキャッシュ・フローにつきましては、営業活動においては、前連結会計年度比75億円収入が減少して1兆4,575億円の収入となる一方、投資活動においては、前連結会計年度比5,478億円支出が増加して1兆4,924億円の支出となりました。また、財務活動におけるキャッシュ・フローは前連結会計年度比2,422億円収入が増加して294億円の収入となりました。この結果、現金及び現金同等物の期末残高は、前連結会計年度末比321億円減少して6,947億円となりました。

(1) 国内・海外別収支

信託報酬は、1,044億円となりました。資金運用収支は、国内で1,365億円、海外で76億円となり、相殺消去を控除した結果、合計では1,407億円となりました。また、役務取引等収支は、国内で1,083億円、海外で92億円となり、相殺消去を控除した結果、合計では1,204億円となりました。

| 種類 | 期別 | 国内 | 海外 | 相殺消去額(△) | 合計 |
|-----------|---------|---------|---------|----------|---------|
| | | 金額(百万円) | 金額(百万円) | 金額(百万円) | 金額(百万円) |
| 信託報酬 | 前連結会計年度 | 133,833 | 0 | 6,534 | 127,299 |
| | 当連結会計年度 | 109,872 | — | 5,438 | 104,434 |
| 資金運用収支 | 前連結会計年度 | 168,571 | 11,022 | 2,551 | 177,041 |
| | 当連結会計年度 | 136,574 | 7,636 | 3,432 | 140,779 |
| うち資金運用収益 | 前連結会計年度 | 276,869 | 83,976 | 7,451 | 353,393 |
| | 当連結会計年度 | 251,034 | 59,467 | 11,469 | 299,031 |
| うち資金調達費用 | 前連結会計年度 | 108,297 | 72,954 | 4,900 | 176,351 |
| | 当連結会計年度 | 114,459 | 51,830 | 8,037 | 158,252 |
| 役務取引等収支 | 前連結会計年度 | 141,457 | 7,540 | △2,926 | 151,924 |
| | 当連結会計年度 | 108,369 | 9,228 | △2,895 | 120,493 |
| うち役務取引等収益 | 前連結会計年度 | 166,546 | 11,239 | 11,809 | 165,976 |
| | 当連結会計年度 | 132,039 | 13,023 | 11,827 | 133,236 |
| うち役務取引等費用 | 前連結会計年度 | 25,088 | 3,699 | 14,736 | 14,051 |
| | 当連結会計年度 | 23,670 | 3,795 | 14,722 | 12,742 |
| 特定取引収支 | 前連結会計年度 | 2,361 | 2,722 | — | 5,084 |
| | 当連結会計年度 | 6,625 | 5,750 | — | 12,375 |
| うち特定取引収益 | 前連結会計年度 | 2,361 | 2,722 | — | 5,084 |
| | 当連結会計年度 | 6,625 | 5,750 | — | 12,375 |
| うち特定取引費用 | 前連結会計年度 | — | — | — | — |
| | 当連結会計年度 | — | — | — | — |
| その他業務収支 | 前連結会計年度 | △14,371 | △8,724 | — | △23,096 |
| | 当連結会計年度 | 5,390 | △3,768 | — | 1,621 |
| うちその他業務収益 | 前連結会計年度 | 39,694 | 5,602 | — | 45,297 |
| | 当連結会計年度 | 75,218 | 24,332 | — | 99,551 |
| うちその他業務費用 | 前連結会計年度 | 54,066 | 14,327 | — | 68,394 |
| | 当連結会計年度 | 69,828 | 28,101 | — | 97,929 |

(注) 1. 「国内」とは、当社(海外店を除く)及び国内に本店を有する連結子会社(以下「国内連結子会社」という)であります。

「海外」とは、当社の海外店及び海外に本店を有する連結子会社(以下「海外連結子会社」という)であります。

2. 連結会社間の相殺消去額については、上記「相殺消去額」欄に計上しております。

3. 「資金調達費用」は金銭の信託運用見合費用(前連結会計年度30百万円、当連結会計年度25百万円)を控除して表示しております。

(2) 国内・海外別資金運用／調達状況

資金運用勘定の平均残高は、国内・海外合計で貸出金及び有価証券を中心に19兆1,379億円となり、利回りは1.56%となりました。一方、資金調達勘定の平均残高は、国内・海外合計で預金を中心に19兆162億円となり、利回りは0.83%となりました。

① 国内

| 種類 | 期別 | 平均残高 | 利息 | 利回り |
|--------------------|---------|------------|---------|------|
| | | 金額(百万円) | 金額(百万円) | (%) |
| 資金運用勘定 | 前連結会計年度 | 16,028,913 | 276,869 | 1.72 |
| | 当連結会計年度 | 17,595,726 | 251,034 | 1.42 |
| うち貸出金 | 前連結会計年度 | 9,310,548 | 146,668 | 1.57 |
| | 当連結会計年度 | 9,443,343 | 144,062 | 1.52 |
| うち有価証券 | 前連結会計年度 | 5,349,227 | 111,482 | 2.08 |
| | 当連結会計年度 | 6,575,578 | 94,202 | 1.43 |
| うちコールローン 及び買入手形 | 前連結会計年度 | 269,972 | 2,087 | 0.77 |
| | 当連結会計年度 | 373,750 | 2,763 | 0.73 |
| うち買現先勘定 | 前連結会計年度 | 3,657 | 19 | 0.54 |
| | 当連結会計年度 | — | — | — |
| うち債券貸借取引 支払保証金 | 前連結会計年度 | 571,021 | 4,433 | 0.77 |
| | 当連結会計年度 | 487,125 | 2,518 | 0.51 |
| うち預け金 | 前連結会計年度 | 435,045 | 9,119 | 2.09 |
| | 当連結会計年度 | 648,696 | 5,690 | 0.87 |
| 資金調達勘定 | 前連結会計年度 | 15,749,331 | 108,297 | 0.68 |
| | 当連結会計年度 | 17,507,661 | 114,459 | 0.65 |
| うち預金 | 前連結会計年度 | 10,994,389 | 55,285 | 0.50 |
| | 当連結会計年度 | 12,133,723 | 70,761 | 0.58 |
| うち譲渡性預金 | 前連結会計年度 | 1,556,224 | 10,086 | 0.64 |
| | 当連結会計年度 | 2,037,775 | 14,301 | 0.70 |
| うちコールマネー 及び売渡手形 | 前連結会計年度 | 134,400 | 2,763 | 2.05 |
| | 当連結会計年度 | 148,196 | 759 | 0.51 |
| うち売現先勘定 | 前連結会計年度 | 192,351 | 6,669 | 3.46 |
| | 当連結会計年度 | 579,625 | 9,730 | 1.67 |
| うち債券貸借取引 受人担保金 | 前連結会計年度 | 110,203 | 1,508 | 1.36 |
| | 当連結会計年度 | 97,335 | 366 | 0.37 |
| うちコマース・ ペーパー | 前連結会計年度 | — | — | — |
| | 当連結会計年度 | — | — | — |
| うち借入金 | 前連結会計年度 | 694,383 | 6,242 | 0.89 |
| | 当連結会計年度 | 800,677 | 8,067 | 1.00 |

(注) 1. 「国内」とは、当社(海外店を除く)及び国内連結子会社であります。

2. 平均残高は、当社については日々の残高の平均に基づいて算出しておりますが、国内連結子会社については月末毎の残高に基づく平均残高を利用しております。

3. 平均残高及び利息は、当社と国内連結子会社を単純合算したものを表示しております。

4. 「資金運用勘定」は無利息預け金の平均残高(前連結会計年度162,948百万円、当連結会計年度168,904百万円)を、「資金調達勘定」は金銭の信託運用見合額の平均残高(前連結会計年度6,573百万円、当連結会計年度4,477百万円)及び利息(前連結会計年度30百万円、当連結会計年度25百万円)をそれぞれ控除して表示しております。

② 海外

| 種類 | 期別 | 平均残高 | 利息 | 利回り |
|--------------------|---------|-----------|---------|------|
| | | 金額(百万円) | 金額(百万円) | (%) |
| 資金運用勘定 | 前連結会計年度 | 1,997,536 | 83,976 | 4.20 |
| | 当連結会計年度 | 1,882,835 | 59,467 | 3.15 |
| うち貸出金 | 前連結会計年度 | 274,934 | 12,955 | 4.71 |
| | 当連結会計年度 | 368,738 | 11,195 | 3.03 |
| うち有価証券 | 前連結会計年度 | 919,389 | 42,229 | 4.59 |
| | 当連結会計年度 | 855,236 | 29,603 | 3.46 |
| うちコールローン 及び買入手形 | 前連結会計年度 | — | — | — |
| | 当連結会計年度 | — | — | — |
| うち買現先勘定 | 前連結会計年度 | — | — | — |
| | 当連結会計年度 | 149,011 | 4,945 | 3.31 |
| うち債券貸借取引 支払保証金 | 前連結会計年度 | 127,631 | 4,749 | 3.72 |
| | 当連結会計年度 | — | — | — |
| うち預け金 | 前連結会計年度 | 674,647 | 23,743 | 3.51 |
| | 当連結会計年度 | 508,011 | 13,477 | 2.65 |
| 資金調達勘定 | 前連結会計年度 | 1,771,068 | 72,954 | 4.11 |
| | 当連結会計年度 | 1,809,833 | 51,830 | 2.86 |
| うち預金 | 前連結会計年度 | 1,067,275 | 32,372 | 3.03 |
| | 当連結会計年度 | 962,368 | 17,432 | 1.81 |
| うち譲渡性預金 | 前連結会計年度 | 268,283 | 13,901 | 5.18 |
| | 当連結会計年度 | 132,211 | 3,522 | 2.66 |
| うちコールマネー 及び売渡手形 | 前連結会計年度 | — | — | — |
| | 当連結会計年度 | — | — | — |
| うち売現先勘定 | 前連結会計年度 | — | — | — |
| | 当連結会計年度 | 502,423 | 12,695 | 2.52 |
| うち債券貸借取引 受入担保金 | 前連結会計年度 | 339,180 | 13,831 | 4.07 |
| | 当連結会計年度 | — | — | — |
| うちコマーシャル・ ペーパー | 前連結会計年度 | — | — | — |
| | 当連結会計年度 | — | — | — |
| うち借入金 | 前連結会計年度 | 1,478 | 60 | 4.07 |
| | 当連結会計年度 | 56,186 | 878 | 1.56 |

(注) 1. 「海外」とは、当社の海外店及び海外連結子会社であります。

2. 平均残高は、当社については日々の残高の平均に基づいて算出しておりますが、海外連結子会社については月末毎の残高に基づく平均残高を利用しております。

3. 平均残高及び利息は、当社と海外連結子会社を単純合算したものを表示しております。

4. 「資金運用勘定」は無利息預け金の平均残高(前連結会計年度1,962百万円、当連結会計年度4,466百万円)を控除して表示しております。

③ 合計

| 種類 | 期別 | 平均残高(百万円) | | | 利息(百万円) | | | 利回り (%) |
|--------------------|---------|------------|--------------|------------|---------|--------------|---------|------------|
| | | 小計 | 相殺消去額 (△) | 合計 | 小計 | 相殺消去額 (△) | 合計 | |
| 資金運用勘定 | 前連結会計年度 | 18,026,449 | 222,584 | 17,803,865 | 360,845 | 7,451 | 353,393 | 1.98 |
| | 当連結会計年度 | 19,478,561 | 340,646 | 19,137,915 | 310,501 | 11,469 | 299,031 | 1.56 |
| うち貸出金 | 前連結会計年度 | 9,585,483 | 19,312 | 9,566,170 | 159,623 | 461 | 159,162 | 1.66 |
| | 当連結会計年度 | 9,812,081 | 74,600 | 9,737,481 | 155,257 | 2,439 | 152,818 | 1.56 |
| うち有価証券 | 前連結会計年度 | 6,268,616 | 61,400 | 6,207,216 | 153,711 | 2,568 | 151,143 | 2.43 |
| | 当連結会計年度 | 7,430,814 | 56,227 | 7,374,587 | 123,805 | 3,594 | 120,211 | 1.63 |
| うちコールローン 及び買入手形 | 前連結会計年度 | 269,972 | 54 | 269,917 | 2,087 | 0 | 2,087 | 0.77 |
| | 当連結会計年度 | 373,750 | 82 | 373,668 | 2,763 | 0 | 2,763 | 0.73 |
| うち買現先勘定 | 前連結会計年度 | 3,657 | — | 3,657 | 19 | — | 19 | 0.54 |
| | 当連結会計年度 | 149,011 | 149,011 | — | 4,945 | 4,945 | — | — |
| うち債券貸借取引 支払保証金 | 前連結会計年度 | 698,652 | 108,116 | 590,536 | 9,183 | 4,267 | 4,915 | 0.83 |
| | 当連結会計年度 | 487,125 | — | 487,125 | 2,518 | — | 2,518 | 0.51 |
| うち預け金 | 前連結会計年度 | 1,109,692 | 33,700 | 1,075,992 | 32,863 | 154 | 32,708 | 3.03 |
| | 当連結会計年度 | 1,156,707 | 28,553 | 1,128,153 | 19,168 | 490 | 18,678 | 1.65 |
| 資金調達勘定 | 前連結会計年度 | 17,520,399 | 175,226 | 17,345,172 | 181,251 | 4,900 | 176,351 | 1.01 |
| | 当連結会計年度 | 19,317,494 | 301,291 | 19,016,203 | 166,290 | 8,037 | 158,252 | 0.83 |
| うち預金 | 前連結会計年度 | 12,061,664 | 37,123 | 12,024,540 | 87,657 | 150 | 87,507 | 0.72 |
| | 当連結会計年度 | 13,096,092 | 31,759 | 13,064,332 | 88,193 | 492 | 87,701 | 0.67 |
| うち譲渡性預金 | 前連結会計年度 | 1,824,507 | 257 | 1,824,250 | 23,987 | 1 | 23,986 | 1.31 |
| | 当連結会計年度 | 2,169,987 | 32 | 2,169,955 | 17,823 | 0 | 17,823 | 0.82 |
| うちコールマネー 及び売渡手形 | 前連結会計年度 | 134,400 | 54 | 134,345 | 2,763 | 0 | 2,763 | 2.05 |
| | 当連結会計年度 | 148,196 | 82 | 148,114 | 759 | 0 | 759 | 0.51 |
| うち売現先勘定 | 前連結会計年度 | 192,351 | 97,270 | 95,080 | 6,669 | 3,598 | 3,070 | 3.22 |
| | 当連結会計年度 | 1,082,048 | 194,816 | 887,232 | 22,426 | 5,080 | 17,346 | 1.95 |
| うち債券貸借取引 受入担保金 | 前連結会計年度 | 449,383 | 21,207 | 428,176 | 15,339 | 669 | 14,670 | 3.42 |
| | 当連結会計年度 | 97,335 | — | 97,335 | 366 | — | 366 | 0.37 |
| うちコマース・ ペーパー | 前連結会計年度 | — | — | — | — | — | — | — |
| | 当連結会計年度 | — | — | — | — | — | — | — |
| うち借入金 | 前連結会計年度 | 695,861 | 19,312 | 676,549 | 6,303 | 410 | 5,892 | 0.87 |
| | 当連結会計年度 | 856,863 | 74,600 | 782,263 | 8,945 | 1,981 | 6,964 | 0.89 |

(注) 1. 平均残高は、当社については日々の残高の平均に基づいて算出しておりますが、連結子会社については月末毎の残高に基づく平均残高を利用しております。

2. 連結会社間の相殺消去額については、上記「相殺消去額」欄に計上しております。

3. 「資金運用勘定」は無利息預け金の平均残高(前連結会計年度164,911百万円、当連結会計年度170,012百万円)を、「資金調達勘定」は金銭の信託運用見合額の平均残高(前連結会計年度6,573百万円、当連結会計年度4,477百万円)及び利息(前連結会計年度30百万円、当連結会計年度25百万円)をそれぞれ控除して表示しております。

(3) 国内・海外別役務取引の状況

役務取引等収益は、国内では信託関連業務を中心に1,320億円となりました。また、海外では130億円となり、相殺消去額118億円を控除した結果、合計では1,332億円となりました。一方、役務取引等費用は、合計では127億円となりました。

| 種類 | 期別 | 国内 | 海外 | 相殺消去額(△) | 合計 |
|--------------|---------|---------|---------|----------|---------|
| | | 金額(百万円) | 金額(百万円) | 金額(百万円) | 金額(百万円) |
| 役務取引等収益 | 前連結会計年度 | 166,546 | 11,239 | 11,809 | 165,976 |
| | 当連結会計年度 | 132,039 | 13,023 | 11,827 | 133,236 |
| うち信託関連業務 | 前連結会計年度 | 107,019 | — | 1,125 | 105,893 |
| | 当連結会計年度 | 87,497 | — | 6,658 | 80,839 |
| うち預金・貸出業務 | 前連結会計年度 | 4,216 | 256 | 2 | 4,471 |
| | 当連結会計年度 | 7,989 | 248 | 1 | 8,236 |
| うち為替業務 | 前連結会計年度 | 1,329 | 8 | 27 | 1,309 |
| | 当連結会計年度 | 1,516 | 3 | 23 | 1,496 |
| うち証券関連業務 | 前連結会計年度 | 26,241 | 429 | 1,691 | 24,979 |
| | 当連結会計年度 | 14,686 | 585 | 847 | 14,424 |
| うち代理業務 | 前連結会計年度 | 1,110 | — | — | 1,110 |
| | 当連結会計年度 | 251 | — | — | 251 |
| うち保護預り・貸金庫業務 | 前連結会計年度 | 572 | — | 0 | 571 |
| | 当連結会計年度 | 523 | — | 0 | 523 |
| うち保証業務 | 前連結会計年度 | 2,048 | 39 | 74 | 2,013 |
| | 当連結会計年度 | 1,814 | 27 | 74 | 1,767 |
| 役務取引等費用 | 前連結会計年度 | 25,088 | 3,699 | 14,736 | 14,051 |
| | 当連結会計年度 | 23,670 | 3,795 | 14,722 | 12,742 |
| うち為替業務 | 前連結会計年度 | 595 | 387 | 27 | 956 |
| | 当連結会計年度 | 639 | 806 | 23 | 1,421 |

(注) 1. 「国内」とは、当社(海外店を除く)及び国内連結子会社であります。

「海外」とは、当社の海外店及び海外連結子会社であります。

2. 連結会社間の相殺消去額については、上記「相殺消去額」欄に計上しております。

(4) 国内・海外別特定取引の状況

① 特定取引収益・費用の内訳

特定取引収益は、商品有価証券収益を中心に123億円となりました。

| 種類 | 期別 | 国内 | 海外 | 相殺消去額(△) | 合計 |
|------------------|---------|---------|---------|----------|---------|
| | | 金額(百万円) | 金額(百万円) | 金額(百万円) | 金額(百万円) |
| 特定取引収益 | 前連結会計年度 | 2,361 | 2,722 | — | 5,084 |
| | 当連結会計年度 | 6,625 | 5,750 | — | 12,375 |
| うち商品 有価証券収益 | 前連結会計年度 | 59 | 2,643 | — | 2,703 |
| | 当連結会計年度 | 508 | 5,724 | — | 6,233 |
| うち特定取引 有価証券収益 | 前連結会計年度 | △15 | 44 | — | 29 |
| | 当連結会計年度 | 438 | △5 | — | 433 |
| うち特定金融派生 商品収益 | 前連結会計年度 | 966 | 34 | — | 1,000 |
| | 当連結会計年度 | 4,001 | 30 | — | 4,032 |
| うちその他の 特定取引収益 | 前連結会計年度 | 1,350 | — | — | 1,350 |
| | 当連結会計年度 | 1,676 | — | — | 1,676 |
| 特定取引費用 | 前連結会計年度 | — | — | — | — |
| | 当連結会計年度 | — | — | — | — |
| うち商品 有価証券費用 | 前連結会計年度 | — | — | — | — |
| | 当連結会計年度 | — | — | — | — |
| うち特定取引 有価証券費用 | 前連結会計年度 | — | — | — | — |
| | 当連結会計年度 | — | — | — | — |
| うち特定金融派生 商品費用 | 前連結会計年度 | — | — | — | — |
| | 当連結会計年度 | — | — | — | — |
| うちその他の 特定取引費用 | 前連結会計年度 | — | — | — | — |
| | 当連結会計年度 | — | — | — | — |

(注) 1. 「国内」とは、当社(海外店を除く)及び国内連結子会社であります。

「海外」とは、当社の海外店及び海外連結子会社であります。

2. 連結会社間の相殺消去額については、上記「相殺消去額」欄に計上しております。

② 特定取引資産・負債の内訳(末残)

特定取引資産は、国内ではその他の特定取引資産を中心に2,315億円となりました。また、海外では特定金融派生商品を中心に68億円となり、合計では2,383億円となりました。一方、特定取引負債は、特定金融派生商品を中心に638億円となりました。

| 種類 | 期別 | 国内 | 海外 | 相殺消去額(△) | 合計 |
|--------------------|---------|---------|---------|----------|---------|
| | | 金額(百万円) | 金額(百万円) | 金額(百万円) | 金額(百万円) |
| 特定取引資産 | 前連結会計年度 | 267,951 | 7,179 | — | 275,131 |
| | 当連結会計年度 | 231,544 | 6,832 | — | 238,377 |
| うち商品有価証券 | 前連結会計年度 | 7,275 | 376 | — | 7,651 |
| | 当連結会計年度 | 6,108 | — | — | 6,108 |
| うち商品有価証券 派生商品 | 前連結会計年度 | 3 | — | — | 3 |
| | 当連結会計年度 | 1 | — | — | 1 |
| うち特定取引 有価証券 | 前連結会計年度 | — | — | — | — |
| | 当連結会計年度 | — | — | — | — |
| うち特定取引 有価証券派生商品 | 前連結会計年度 | — | — | — | — |
| | 当連結会計年度 | — | 3 | — | 3 |
| うち特定金融 派生商品 | 前連結会計年度 | 37,293 | 6,802 | — | 44,096 |
| | 当連結会計年度 | 48,559 | 6,829 | — | 55,389 |
| うちその他の 特定取引資産 | 前連結会計年度 | 223,379 | — | — | 223,379 |
| | 当連結会計年度 | 176,875 | — | — | 176,875 |
| 特定取引負債 | 前連結会計年度 | 45,853 | 6,807 | — | 52,660 |
| | 当連結会計年度 | 57,059 | 6,811 | — | 63,870 |
| うち売付商品債券 | 前連結会計年度 | — | — | — | — |
| | 当連結会計年度 | — | — | — | — |
| うち商品有価証券 派生商品 | 前連結会計年度 | — | — | — | — |
| | 当連結会計年度 | — | — | — | — |
| うち特定取引 売付債券 | 前連結会計年度 | — | — | — | — |
| | 当連結会計年度 | — | — | — | — |
| うち特定取引 有価証券派生商品 | 前連結会計年度 | — | — | — | — |
| | 当連結会計年度 | — | 2 | — | 2 |
| うち特定金融 派生商品 | 前連結会計年度 | 45,853 | 6,807 | — | 52,660 |
| | 当連結会計年度 | 57,059 | 6,809 | — | 63,868 |
| うちその他の 特定取引負債 | 前連結会計年度 | — | — | — | — |
| | 当連結会計年度 | — | — | — | — |

(注) 1. 「国内」とは、当社(海外店を除く)及び国内連結子会社であります。

「海外」とは、当社の海外店及び海外連結子会社であります。

2. 連結会社間の相殺消去額については、上記「相殺消去額」欄に計上しております。

(5) 「金融機関の信託業務の兼営等に関する法律」に基づく信託業務の状況

「金融機関の信託業務の兼営等に関する法律」に基づき信託業務を営む連結会社毎の信託財産額を合算しております。

① 信託財産の運用／受入状況(信託財産残高表)

| 資産 | | | | |
|----------|-------------------------|--------|-------------------------|--------|
| 科目 | 前連結会計年度 (平成20年3月31日) | | 当連結会計年度 (平成21年3月31日) | |
| | 金額(百万円) | 構成比(%) | 金額(百万円) | 構成比(%) |
| 貸出金 | 258,808 | 0.17 | 199,784 | 0.17 |
| 有価証券 | 83,799,679 | 55.03 | 61,198,305 | 51.43 |
| 投資信託有価証券 | 16,593,226 | 10.90 | 12,643,496 | 10.63 |
| 投資信託外国投資 | 14,319,753 | 9.40 | 10,468,590 | 8.80 |
| 信託受益権 | 846,054 | 0.56 | 736,000 | 0.62 |
| 受託有価証券 | 3,547,409 | 2.33 | 3,212,386 | 2.70 |
| 金銭債権 | 12,568,112 | 8.25 | 11,972,005 | 10.06 |
| 有形固定資産 | 9,006,213 | 5.91 | 9,179,822 | 7.72 |
| 無形固定資産 | 135,336 | 0.09 | 134,762 | 0.11 |
| その他債権 | 3,072,951 | 2.02 | 2,391,787 | 2.01 |
| コールローン | 3,601,106 | 2.36 | 2,703,354 | 2.27 |
| 銀行勘定貸 | 1,462,822 | 0.96 | 1,798,223 | 1.51 |
| 現金預け金 | 3,078,705 | 2.02 | 2,346,792 | 1.97 |
| 合計 | 152,290,179 | 100.00 | 118,985,311 | 100.00 |

| 負債 | | | | |
|--------------|-------------------------|--------|-------------------------|--------|
| 科目 | 前連結会計年度 (平成20年3月31日) | | 当連結会計年度 (平成21年3月31日) | |
| | 金額(百万円) | 構成比(%) | 金額(百万円) | 構成比(%) |
| 金銭信託 | 33,974,839 | 22.31 | 21,960,797 | 18.46 |
| 年金信託 | 13,188,924 | 8.66 | 12,053,445 | 10.13 |
| 財産形成給付信託 | 12,672 | 0.01 | 12,661 | 0.01 |
| 貸付信託 | 233,164 | 0.15 | 123,447 | 0.10 |
| 投資信託 | 33,987,399 | 22.32 | 25,761,564 | 21.65 |
| 金銭信託以外の金銭の信託 | 2,913,166 | 1.91 | 2,330,589 | 1.96 |
| 有価証券の信託 | 3,912,150 | 2.57 | 3,383,702 | 2.85 |
| 金銭債権の信託 | 12,611,728 | 8.28 | 11,733,600 | 9.86 |
| 動産の信託 | 39,597 | 0.03 | 37,310 | 0.03 |
| 土地及びその定着物の信託 | 105,398 | 0.07 | 95,294 | 0.08 |
| 包括信託 | 51,311,138 | 33.69 | 41,492,896 | 34.87 |
| 合計 | 152,290,179 | 100.00 | 118,985,311 | 100.00 |

(注) 1. 上記残高表には、金銭評価の困難な信託を除いております。

2. 合算対象の連結子会社 前連結会計年度末 日本マスタートラスト信託銀行株式会社
当連結会計年度末 日本マスタートラスト信託銀行株式会社

3. 共同信託他社管理財産 前連結会計年度末 3,425,704百万円
当連結会計年度末 2,971,833百万円

② 貸出金残高の状況(業種別貸出状況)

| 業種別 | 前連結会計年度 (平成20年3月31日) | | 当連結会計年度 (平成21年3月31日) | |
|---------------|-------------------------|--------|-------------------------|--------|
| | 貸出金残高(百万円) | 構成比(%) | 貸出金残高(百万円) | 構成比(%) |
| 製造業 | 1,154 | 0.45 | 1,031 | 0.52 |
| 電気・ガス・熱供給・水道業 | 1,421 | 0.55 | 692 | 0.35 |
| 運輸業 | 6,174 | 2.38 | 4,727 | 2.36 |
| 卸売・小売業 | 27 | 0.01 | — | — |
| 金融・保険業 | 9,467 | 3.66 | — | — |
| 不動産業 | 13,918 | 5.38 | 31,590 | 15.81 |
| 各種サービス業 | 2,800 | 1.08 | 2,438 | 1.22 |
| 地方公共団体 | 25,288 | 9.77 | 23,247 | 11.64 |
| その他 | 198,555 | 76.72 | 136,054 | 68.10 |
| 合計 | 258,808 | 100.00 | 199,784 | 100.00 |

(注) 当連結会計年度より業種別貸出金残高の集計方法を一部変更しております。

これにより、従来「その他」に集計しておりました個人事業性貸出を当連結会計年度より「不動産業」に集計しております。

現在の集計方法での前連結会計年度における「不動産業」の金額は38,631百万円、「その他」の金額は173,842百万円であります。

③ 有価証券残高の状況

| | 前連結会計年度 (平成20年3月31日) | | 当連結会計年度 (平成21年3月31日) | |
|--------|-------------------------|--------|-------------------------|--------|
| | 有価証券残高(百万円) | 構成比(%) | 有価証券残高(百万円) | 構成比(%) |
| 国債 | 22,589,157 | 26.96 | 12,227,994 | 19.98 |
| 地方債 | 3,671,001 | 4.38 | 3,237,361 | 5.29 |
| 短期社債 | 1,527,068 | 1.82 | 899,727 | 1.47 |
| 社債 | 13,583,845 | 16.21 | 9,830,419 | 16.06 |
| 株式 | 15,729,538 | 18.77 | 10,125,848 | 16.55 |
| その他の証券 | 26,699,069 | 31.86 | 24,876,953 | 40.65 |
| 合計 | 83,799,679 | 100.00 | 61,198,305 | 100.00 |

④ 元本補てん契約のある信託の運用／受入状況

| 科目 | 前連結会計年度 (平成20年3月31日) | | | 当連結会計年度 (平成21年3月31日) | | |
|---------|-------------------------|---------------|-------------|-------------------------|---------------|-------------|
| | 金銭信託 (百万円) | 貸付信託 (百万円) | 合計 (百万円) | 金銭信託 (百万円) | 貸付信託 (百万円) | 合計 (百万円) |
| 貸出金 | 152,562 | — | 152,562 | 139,753 | — | 139,753 |
| 有価証券 | 129,189 | — | 129,189 | 38,856 | — | 38,856 |
| その他 | 997,065 | 234,464 | 1,231,530 | 984,026 | 124,038 | 1,108,064 |
| 資産計 | 1,278,817 | 234,464 | 1,513,281 | 1,162,637 | 124,038 | 1,286,675 |
| 元本 | 1,277,958 | 231,508 | 1,509,467 | 1,147,334 | 122,073 | 1,269,407 |
| 債権償却準備金 | 457 | — | 457 | 419 | — | 419 |
| 特別留保金 | — | 1,382 | 1,382 | — | 777 | 777 |
| その他 | 400 | 1,572 | 1,973 | 14,883 | 1,187 | 16,071 |
| 負債計 | 1,278,817 | 234,464 | 1,513,281 | 1,162,637 | 124,038 | 1,286,675 |

(注) 1. 信託財産の運用のため再信託された信託を含みます。

2. リスク管理債権の状況

前連結会計年度末 貸出金152,562百万円のうち、破綻先債権額は105百万円、延滞債権額は7百万円、3ヵ月以上延滞債権額は74百万円、貸出条件緩和債権額は1,081百万円であります。また、これらの債権額の合計額は1,268百万円であります。

当連結会計年度末 貸出金139,753百万円のうち、破綻先債権額は110百万円、延滞債権額は13百万円、3ヵ月以上延滞債権額は60百万円、貸出条件緩和債権額は1,152百万円であります。また、これらの債権額の合計額は1,337百万円であります。

(資産の査定)

(参考)

資産の査定は、貸出金等の各勘定について債務者の財政状態及び経営成績等を基礎として次のとおり区分するものであります。

1. 破産更生債権及びこれらに準ずる債権

破産更生債権及びこれらに準ずる債権とは、破産手続開始、更生手続開始、再生手続開始の申立て等の事由により経営破綻に陥っている債務者に対する債権及びこれらに準ずる債権をいう。

2. 危険債権

危険債権とは、債務者が経営破綻の状態には至っていないが、財政状態及び経営成績が悪化し、契約に従った債権の元本の回収及び利息の受取りができない可能性の高い債権をいう。

3. 要管理債権

要管理債権とは、3ヵ月以上延滞債権及び貸出条件緩和債権をいう。

4. 正常債権

正常債権とは、債務者の財政状態及び経営成績に特に問題がないものとして、上記1から3までに掲げる債権以外のものに区分される債権をいう。

資産の査定額

| 債権の区分 | 平成20年3月31日 | 平成21年3月31日 |
|-------------------|------------|------------|
| | 金額(億円) | 金額(億円) |
| 破産更生債権及びこれらに準ずる債権 | 1 | 1 |
| 危険債権 | 1 | 2 |
| 要管理債権 | 9 | 8 |
| 正常債権 | 1,512 | 1,384 |

(6) 銀行業務の状況

① 国内・海外別預金残高の状況

○ 預金の種類別残高(末残)

| 種類 | 期別 | 国内 | 海外 | 相殺消去額(△) | 合計 |
|---------|---------|------------|-----------|----------|------------|
| | | 金額(百万円) | 金額(百万円) | 金額(百万円) | 金額(百万円) |
| 預金合計 | 前連結会計年度 | 11,355,463 | 1,105,255 | 45,697 | 12,415,021 |
| | 当連結会計年度 | 12,434,862 | 691,932 | 27,966 | 13,098,828 |
| うち流動性預金 | 前連結会計年度 | 1,995,120 | 111,098 | 13,050 | 2,093,168 |
| | 当連結会計年度 | 2,047,540 | 128,077 | 10,412 | 2,165,204 |
| うち定期性預金 | 前連結会計年度 | 9,074,214 | 994,133 | 32,647 | 10,035,700 |
| | 当連結会計年度 | 10,114,629 | 563,846 | 17,553 | 10,660,921 |
| うちその他 | 前連結会計年度 | 286,128 | 23 | — | 286,152 |
| | 当連結会計年度 | 272,693 | 8 | — | 272,702 |
| 譲渡性預金 | 前連結会計年度 | 1,793,230 | 222,207 | 70 | 2,015,367 |
| | 当連結会計年度 | 1,128,270 | 192,357 | — | 1,320,627 |
| 総合計 | 前連結会計年度 | 13,148,693 | 1,327,463 | 45,767 | 14,430,389 |
| | 当連結会計年度 | 13,563,132 | 884,290 | 27,966 | 14,419,456 |

(注) 1. 「国内」とは、当社(海外店を除く)及び国内連結子会社であります。

「海外」とは、当社の海外店及び海外連結子会社であります。

2. 連結会社間の相殺消去額については、上記「相殺消去額」欄に計上しております。

3. 流動性預金＝当座預金＋普通預金＋貯蓄預金＋通知預金

4. 定期性預金＝定期預金

② 国内・海外別貸出金残高の状況

○ 業種別貸出状況(残高・構成比)

| 業種別 | 平成20年3月31日 | | 平成21年3月31日 | |
|-----------------------|------------|--------|------------|--------|
| | 貸出金残高(百万円) | 構成比(%) | 貸出金残高(百万円) | 構成比(%) |
| 国内 (除く特別国際金融取引勘定分) | 9,475,450 | 100.00 | 10,082,108 | 100.00 |
| 製造業 | 1,344,914 | 14.19 | 2,030,736 | 20.14 |
| 農業 | 516 | 0.01 | 493 | 0.00 |
| 林業 | — | — | — | — |
| 漁業 | 31,077 | 0.33 | — | — |
| 鉱業 | 4,479 | 0.05 | 5,546 | 0.06 |
| 建設業 | 147,096 | 1.55 | 204,157 | 2.03 |
| 電気・ガス・熱供給・水道業 | 322,210 | 3.40 | 234,246 | 2.32 |
| 情報通信業 | 235,247 | 2.48 | 232,646 | 2.31 |
| 運輸業 | 723,489 | 7.64 | 760,450 | 7.54 |
| 卸売・小売業 | 744,809 | 7.86 | 759,072 | 7.53 |
| 金融・保険業 | 2,069,658 | 21.84 | 1,840,157 | 18.25 |
| 不動産業 | 1,574,305 | 16.61 | 1,980,748 | 19.65 |
| 各種サービス業 | 901,771 | 9.52 | 965,427 | 9.58 |
| 地方公共団体 | 21,268 | 0.22 | 24,549 | 0.24 |
| その他 | 1,354,603 | 14.30 | 1,043,872 | 10.35 |
| 海外及び特別国際金融取引勘定分 | 293,972 | 100.00 | 410,966 | 100.00 |
| 政府等 | 146 | 0.05 | 86 | 0.02 |
| 金融機関 | 82,382 | 28.02 | 154,240 | 37.53 |
| その他 | 211,442 | 71.93 | 256,639 | 62.45 |
| 合計 | 9,769,422 | — | 10,493,074 | — |

(注) 1. 「国内」とは、当社(海外店を除く)及び国内連結子会社であります。

「海外」とは、当社の海外店及び海外連結子会社であります。

2. 平成21年3月31日現在より業種別貸出金残高の集計方法を一部変更しております。これにより、従来「その他」に集計しておりました個人事業性貸出を平成21年3月31日現在より「不動産業」に集計しております。

現在の集計方法での平成20年3月31日現在における国内(除く特別国際金融取引勘定分)の「不動産業」の金額は1,946,629百万円、「その他」の金額は982,279百万円であります。なお、海外及び特別国際金融取引勘定分につきましては、該当ありません。

○ 外国政府等向け債権残高(国別)

「外国政府等」とは、外国政府、中央銀行、政府関係機関又は国営企業及びこれらの所在する国の民間企業等であり、日本公認会計士協会銀行等監査特別委員会報告第4号に規定する特定海外債権引当勘定を計上している国の外国政府等の債権残高を掲げることとしておりますが、平成20年3月31日現在及び平成21年3月31日現在は該当ありません。

③ 国内・海外別有価証券の状況

○ 有価証券残高(未残)

| 種類 | 期別 | 国内 | 海外 | 相殺消去額(△) | 合計 |
|--------|---------|-----------|---------|----------|-----------|
| | | 金額(百万円) | 金額(百万円) | 金額(百万円) | 金額(百万円) |
| 国債 | 前連結会計年度 | 3,305,176 | — | — | 3,305,176 |
| | 当連結会計年度 | 4,246,666 | — | — | 4,246,666 |
| 地方債 | 前連結会計年度 | 82,329 | — | — | 82,329 |
| | 当連結会計年度 | 61,945 | — | — | 61,945 |
| 社債 | 前連結会計年度 | 376,603 | — | — | 376,603 |
| | 当連結会計年度 | 440,870 | — | — | 440,870 |
| 株式 | 前連結会計年度 | 1,187,597 | — | 24,279 | 1,163,318 |
| | 当連結会計年度 | 834,596 | 30 | 25,032 | 809,594 |
| その他の証券 | 前連結会計年度 | 1,537,205 | 821,549 | 34,288 | 2,324,466 |
| | 当連結会計年度 | 1,848,974 | 915,712 | 35,737 | 2,728,949 |
| 合計 | 前連結会計年度 | 6,488,913 | 821,549 | 58,567 | 7,251,895 |
| | 当連結会計年度 | 7,433,053 | 915,742 | 60,770 | 8,288,025 |

(注) 1. 「国内」とは、当社(海外店を除く)及び国内連結子会社であります。

「海外」とは、当社の海外店及び海外連結子会社であります。

2. 連結会社間の相殺消去額については、上記「相殺消去額」欄に計上しております。

3. 「その他の証券」には、外国債券及び外国株式を含んでおります。

(単体情報)

(参考)

当社の単体情報のうち、参考として以下の情報を掲げております。

1. 損益状況(単体)

(1) 損益の概要

| | 前事業年度 (百万円) (A) | 当事業年度 (百万円) (B) | 増減(百万円) (B)-(A) |
|--------------------------------|--------------------|--------------------|--------------------|
| 業務粗利益 | 381,377 | 326,355 | △55,021 |
| うち信託報酬 | 113,866 | 91,796 | △22,069 |
| うち信託勘定不良債権処理損失 | 33 | 9 | △24 |
| 貸出金償却 | 9 | 9 | △0 |
| その他の与信関係費用 | 23 | — | △23 |
| 経費(除く臨時処理分) | 194,146 | 194,826 | 679 |
| 人件費 | 58,189 | 60,757 | 2,567 |
| 物件費 | 126,048 | 123,749 | △2,299 |
| 税金 | 9,908 | 10,320 | 411 |
| 業務純益(一般貸倒引当金繰入前・のれん償却前) | 187,230 | 131,529 | △55,701 |
| のれん償却額 | — | — | — |
| 業務純益(一般貸倒引当金繰入前) | 187,230 | 131,529 | △55,701 |
| 一般貸倒引当金繰入額 | — | — | — |
| 業務純益 | 187,230 | 131,529 | △55,701 |
| 信託勘定償却前業務純益 | 187,264 | 131,538 | △55,725 |
| 信託勘定償却前業務純益(一般貸倒引当金繰入前・のれん償却前) | 187,264 | 131,538 | △55,725 |
| うち債券関係損益 | △24,340 | 21,517 | 45,857 |
| 臨時損益 | △14,510 | △80,670 | △66,160 |
| 株式関係損益 | △16,217 | △67,429 | △51,212 |
| 銀行勘定不良債権処理損失 | △255 | 6,643 | 6,898 |
| 貸出金償却 | 1,245 | 6,572 | 5,326 |
| 個別貸倒引当金繰入額 | — | — | — |
| その他の与信関係費用 | △1,501 | 71 | 1,572 |
| その他臨時損益 | 1,451 | △6,597 | △8,049 |
| 経常利益 | 172,720 | 50,858 | △121,861 |
| 特別損益 | 24,598 | 37,298 | 12,699 |
| うち貸倒引当金戻入益 | 18,890 | 38,964 | 20,073 |
| うち償却債権取立益 | 5,381 | 1,610 | △3,770 |
| うち偶発損失引当金戻入益(与信関連) | 1,888 | 1,607 | △281 |
| うち減損損失 | △3,460 | △2,977 | 482 |
| 税引前当期純利益 | 197,319 | 88,157 | △109,162 |
| 法人税、住民税及び事業税 | △67 | 1,062 | 1,130 |
| 法人税等調整額 | 83,242 | 70,200 | △13,042 |
| 法人税等合計 | — | 71,262 | — |
| 当期純利益 | 114,144 | 16,894 | △97,250 |

- (注) 1. 業務粗利益＝信託報酬＋(資金運用収支＋金銭の信託運用見合費用)＋役務取引等収支＋特定取引収支＋その他業務収支
2. 業務純益＝業務粗利益－経費(除く臨時処理分)－一般貸倒引当金繰入額
3. 信託勘定償却前業務純益＝業務純益＋信託勘定不良債権処理損失
4. 「金銭の信託運用見合費用」とは、金銭の信託取得に係る資金調達費用であり、金銭の信託運用損益が臨時損益に計上されるため、業務費用から控除しているものであります。
5. 臨時損益とは、損益計算書中「その他経常収益・費用」から一般貸倒引当金繰入額を除き、金銭の信託運用見合費用及び退職給付費用のうち臨時費用処理分等を加えたものであります。
6. 債券関係損益＝国債等債券売却益＋国債等債券償還益－国債等債券売却損－国債等債券償還損－国債等債券償却
7. 株式関係損益＝株式等売却益－株式等売却損－株式等償却

(2) 営業経費の内訳

| | 前事業年度 (百万円) (A) | 当事業年度 (百万円) (B) | 増減(百万円) (B) - (A) |
|-----------|--------------------|--------------------|----------------------|
| 給料・手当 | 65,400 | 61,844 | △3,555 |
| 退職給付費用 | △28,144 | △9,913 | 18,230 |
| 福利厚生費 | 11,037 | 12,503 | 1,465 |
| 減価償却費 | 31,353 | 29,399 | △1,953 |
| 土地建物機械賃借料 | 16,843 | 16,629 | △213 |
| 営繕費 | 1,620 | 1,592 | △27 |
| 消耗品費 | 2,590 | 2,108 | △482 |
| 給水光熱費 | 1,651 | 1,700 | 48 |
| 旅費 | 1,264 | 1,129 | △135 |
| 通信費 | 3,355 | 3,176 | △179 |
| 広告宣伝費 | 5,148 | 4,435 | △712 |
| 租税公課 | 10,068 | 10,386 | 318 |
| その他 | 71,819 | 66,903 | △4,916 |
| 計 | 194,009 | 201,897 | 7,888 |

(注) 損益計算書中「営業経費」の内訳であります。

2. 利鞘(国内業務部門)(単体)

| | 前事業年度 (%) (A) | 当事業年度 (%) (B) | 増減(%) (B) - (A) |
|---------------|------------------|------------------|--------------------|
| (1) 資金運用利回 ① | 1.50 | 1.28 | △0.22 |
| 貸出金利回 | 1.48 | 1.48 | 0.00 |
| 有価証券利回 | 1.84 | 1.15 | △0.69 |
| (2) 資金調達利回 ② | 0.45 | 0.56 | 0.10 |
| 預金等利回 | 0.43 | 0.57 | 0.14 |
| (3) 資金粗利鞘 ①-② | 1.04 | 0.72 | △0.32 |

(注) 「国内業務部門」とは本邦店の円建諸取引であります。

3. ROE(単体)

| | 前事業年度 (%) (A) | 当事業年度 (%) (B) | 増減(%) (B) - (A) |
|-------------------------------------------|------------------|------------------|--------------------|
| 信託勘定償却前業務純益ベース (一般貸倒引当金繰入前・ のれん償却前) | 12.63 | 11.26 | △1.37 |
| 信託勘定償却前業務純益ベース (一般貸倒引当金繰入前) | 12.63 | 11.26 | △1.37 |
| 業務純益ベース | 12.63 | 11.26 | △1.36 |
| 当期純利益ベース | 7.69 | 1.44 | △6.24 |

(注)

$$ROE = \frac{(\text{利益} - \text{優先株式配当金総額})}{\{(\text{期首純資産の部合計} - \frac{\text{期首発行済優先株式数}}{\text{発行価額}} \times \text{発行価額}) + (\text{期末純資産の部合計} - \frac{\text{期末発行済優先株式数}}{\text{発行価額}} \times \text{発行価額})} \div 2} \times 100$$

4. 預金・貸出金等の状況(単体)

(1) 信託勘定

① 元本補てん契約のある信託の元本・貸出金の残高

| | | | 前事業年度 (百万円) (A) | 当事業年度 (百万円) (B) | 増減(百万円) (B) - (A) |
|-----|------|----|--------------------|--------------------|----------------------|
| 元本 | 金銭信託 | 末残 | 1,277,958 | 1,147,334 | △130,624 |
| | | 平残 | 1,407,333 | 1,180,802 | △226,530 |
| | 貸付信託 | 末残 | 231,508 | 122,073 | △109,435 |
| | | 平残 | 298,731 | 174,241 | △124,490 |
| | 合計 | 末残 | 1,509,467 | 1,269,407 | △240,060 |
| | | 平残 | 1,706,064 | 1,355,043 | △351,020 |
| 貸出金 | 金銭信託 | 末残 | 152,562 | 139,753 | △12,808 |
| | | 平残 | 161,545 | 146,075 | △15,469 |
| | 貸付信託 | 末残 | — | — | — |
| | | 平残 | — | — | — |
| | 合計 | 末残 | 152,562 | 139,753 | △12,808 |
| | | 平残 | 161,545 | 146,075 | △15,469 |

② 元本補てん契約のある信託の個人・法人別元本残高

| | 前事業年度 (百万円) (A) | 当事業年度 (百万円) (B) | 増減(百万円) (B) - (A) |
|-----|--------------------|--------------------|----------------------|
| 個人 | 1,035,375 | 902,249 | △133,125 |
| 法人 | 474,086 | 367,152 | △106,934 |
| その他 | 5 | 5 | △0 |
| 合計 | 1,509,467 | 1,269,407 | △240,060 |

③ 消費者ローン残高

| | 前事業年度 (百万円) (A) | 当事業年度 (百万円) (B) | 増減(百万円) (B) - (A) |
|------------|--------------------|--------------------|----------------------|
| 消費者ローン残高 | 85,412 | 79,403 | △6,008 |
| うち住宅ローン残高 | 84,493 | 78,659 | △5,833 |
| うちその他ローン残高 | 918 | 744 | △174 |

④ 中小企業等貸出金

| | | | 前事業年度 (A) | 当事業年度 (B) | 増減 (B) - (A) |
|--------------|-----|-----|--------------|--------------|-----------------|
| 中小企業等貸出金残高 | ① | 百万円 | 224,855 | 170,049 | △54,806 |
| 総貸出金残高 | ② | 百万円 | 258,808 | 199,784 | △59,023 |
| 中小企業等貸出金比率 | ①/② | % | 86.88 | 85.11 | △1.76 |
| 中小企業等貸出先件数 | ③ | 件 | 131,346 | 96,298 | △35,048 |
| 総貸出先件数 | ④ | 件 | 131,368 | 96,319 | △35,049 |
| 中小企業等貸出先件数比率 | ③/④ | % | 99.98 | 99.97 | △0.00 |

(注) 中小企業等とは、資本金3億円(ただし、卸売業は1億円、小売業、サービス業は5千万円)以下の会社又は常用する従業員が300人(ただし、卸売業は100人、小売業は50人、サービス業は100人)以下の会社及び個人であります。

(2) 銀行勘定

① 預金・貸出金の残高

| | | 前事業年度 (百万円) (A) | 当事業年度 (百万円) (B) | 増減(百万円) (B) - (A) |
|-----|----|--------------------|--------------------|----------------------|
| 預金 | 末残 | 12,219,516 | 12,966,594 | 747,078 |
| | 平残 | 11,863,425 | 12,908,422 | 1,044,996 |
| 貸出金 | 末残 | 9,778,877 | 10,472,280 | 693,403 |
| | 平残 | 9,574,419 | 9,746,540 | 172,120 |

② 個人・法人別預金残高(国内)

| | 前事業年度 (百万円) (A) | 当事業年度 (百万円) (B) | 増減(百万円) (B) - (A) |
|-------|--------------------|--------------------|----------------------|
| 個人 | 8,501,428 | 8,983,613 | 482,185 |
| 法人その他 | 2,808,602 | 3,376,094 | 567,492 |
| 合計 | 11,310,030 | 12,359,708 | 1,049,678 |

(注) 譲渡性預金及び特別国際金融取引勘定分を除いております。

③ 消費者ローン残高

| | 前事業年度 (百万円) (A) | 当事業年度 (百万円) (B) | 増減(百万円) (B) - (A) |
|------------|--------------------|--------------------|----------------------|
| 消費者ローン残高 | 1,062,497 | 1,050,859 | △11,637 |
| うち住宅ローン残高 | 1,040,542 | 1,031,761 | △8,780 |
| うちその他ローン残高 | 21,955 | 19,098 | △2,857 |

④ 中小企業等貸出金

| | | 前事業年度 (A) | 当事業年度 (B) | 増減 (B) - (A) |
|--------------|-------|--------------|--------------|-----------------|
| 中小企業等貸出金残高 | ① 百万円 | 4,633,125 | 4,758,031 | 124,906 |
| 総貸出金残高 | ② 百万円 | 9,484,843 | 10,061,321 | 576,477 |
| 中小企業等貸出金比率 | ①/② % | 48.84 | 47.29 | △1.55 |
| 中小企業等貸出先件数 | ③ 件 | 94,068 | 88,408 | △5,660 |
| 総貸出先件数 | ④ 件 | 95,292 | 89,597 | △5,695 |
| 中小企業等貸出先件数比率 | ③/④ % | 98.71 | 98.67 | △0.04 |

(注) 1. 貸出金残高には、海外店分及び特別国際金融取引勘定分は含まれておりません。

2. 中小企業等とは、資本金3億円(ただし、卸売業は1億円、小売業、サービス業は5千万円)以下の会社又は常用する従業員が300人(ただし、卸売業は100人、小売業は50人、サービス業は100人)以下の会社及び個人であります。

5. 債務の保証(支払承諾)の状況(単体)

○支払承諾の残高内訳

| 種類 | 前事業年度 | | 当事業年度 | |
|------|-------|---------|-------|---------|
| | 口数(件) | 金額(百万円) | 口数(件) | 金額(百万円) |
| 手形引受 | — | — | — | — |
| 信用状 | — | — | — | — |
| 保証 | 137 | 179,701 | 143 | 214,945 |
| 計 | 137 | 179,701 | 143 | 214,945 |

6. 内国為替の状況(単体)

| 区分 | | 前事業年度 | | 当事業年度 | |
|------|----------|--------|------------|--------|------------|
| | | 口数(千口) | 金額(百万円) | 口数(千口) | 金額(百万円) |
| 送金為替 | 各地へ向けた分 | 7,726 | 37,264,573 | 8,036 | 41,430,493 |
| | 各地より受けた分 | 2,227 | 41,502,326 | 2,103 | 44,295,401 |
| 代金取立 | 各地へ向けた分 | 75 | 383,814 | 32 | 115,503 |
| | 各地より受けた分 | 122 | 635,206 | 74 | 351,165 |

7. 外国為替の状況(単体)

| 区分 | | 前事業年度 | 当事業年度 |
|-------|------|-----------|-----------|
| | | 金額(百万米ドル) | 金額(百万米ドル) |
| 仕向為替 | 売渡為替 | 639,165 | 818,028 |
| | 買入為替 | 535,926 | 544,371 |
| 被仕向為替 | 支払為替 | 103,644 | 266,105 |
| | 取立為替 | 504 | 567 |
| 合計 | | 1,279,241 | 1,629,072 |

8. 併營業務の状況

| | 前事業年度 | | | 当事業年度 | | |
|----------------|---------|--------------|------------|-------|------------|------------|
| | 引受 | 終了 | 期末現在 | 引受 | 終了 | 期末現在 |
| 不動産売買の媒介 | 461件 | 1,130,310百万円 | | 276件 | 345,181百万円 | |
| 財産に関する遺言の執行 | 706件 | 646件 | 350件 | 768件 | 712件 | 406件 |
| 財産の取得及び処分の代理取扱 | 2,010件 | 4,301百万円 | | 682件 | 1,124百万円 | |
| 取得 | (962) | (1,608) | | (276) | (491) | |
| 処分 | (1,048) | (2,693) | | (406) | (632) | |
| 証券代行業務 | 引受 | 終了 | 期末現在 | 引受 | 終了 | 期末現在 |
| 委託会社数 | 362社 | 351社 | 3,532社 | 184社 | 517社 | 3,199社 |
| 管理株主数 | | | 22,597千名 | | | 23,299千名 |
| 期中名義書換件数 | | | 1,503,775件 | | | 1,986,653件 |

(自己資本比率の状況)

(参考)

自己資本比率は、銀行法第14条の2の規定に基づき、銀行がその保有する資産等に照らし自己資本の充実の状況が適当であるかどうかを判断するための基準(平成18年金融庁告示第19号。以下、「告示」という。)に定められた算式に基づき、連結ベースと単体ベースの双方について算出しております。

当社は、国際統一基準を適用のうえ、信用リスク・アセットの算出においては平成21年3月31日から先進的内部格付手法を採用しております。なお、平成20年3月31日は基礎的内部格付手法を採用しております。オペレーショナル・リスク相当額の算出においては粗利益配分手法を採用するとともに、マーケット・リスク規制を導入しております。

連結自己資本比率(国際統一基準)

| 項目 | | 平成20年3月31日 | 平成21年3月31日 |
|-------------------|------------------------------------|------------|------------|
| | | 金額(百万円) | 金額(百万円) |
| 基本的項目 (Tier 1) | 資本金 | 324,279 | 324,279 |
| | うち非累積的永久優先株 | — | — |
| | 新株式申込証拠金 | — | — |
| | 資本剰余金 | 412,315 | 412,315 |
| | 利益剰余金 | 546,596 | 516,565 |
| | 自己株式(△) | — | — |
| | 自己株式申込証拠金 | — | — |
| | 社外流出予定額(△) | 48,010 | 14,454 |
| | その他有価証券の評価差損(△) | — | 157,553 |
| | 為替換算調整勘定 | △848 | △13,461 |
| | 新株予約権 | — | — |
| | 連結子法人等の少数株主持分 | 15,518 | 115,260 |
| | うち海外特別目的会社の発行する 優先出資証券 | — | 100,000 |
| | 営業権相当額(△) | — | — |
| | のれん相当額(△) | — | — |
| | 企業結合等により計上される 無形固定資産相当額(△) | — | — |
| | 証券化取引に伴い増加した 自己資本相当額(△) | — | — |
| | 期待損失額が適格引当金を上回る額の 50%相当額(△) | 857 | 23,165 |
| | 繰延税金資産の控除前の〔基本的項目〕計 (上記各項目の合計額) | 1,248,993 | 1,159,785 |
| | 繰延税金資産の控除金額(△)(注1) | — | — |
| | 計 (A) | 1,248,993 | 1,159,785 |
| | うちステップ・アップ金利条項付の 優先出資証券(注2) | — | 100,000 |

| 項目 | | 平成20年3月31日 | 平成21年3月31日 |
|----------------------------------------|---------------------------------------------------------|------------|------------|
| | | 金額(百万円) | 金額(百万円) |
| 補完的項目 (Tier 2) | その他有価証券の連結貸借対照表計上額の合計額から帳簿価額の合計額を控除した額の45% | 89,812 | — |
| | 土地の再評価額と再評価の直前の帳簿価額の差額の45%相当額 | △1,150 | △784 |
| | 一般貸倒引当金 | 70 | 57 |
| | 適格引当金が期待損失額を上回る額 | — | — |
| | 負債性資本調達手段等 | 353,800 | 343,800 |
| | うち永久劣後債務(注3) | 75,500 | 42,900 |
| | うち期限付劣後債務及び期限付優先株(注4) | 278,300 | 300,900 |
| | 計 | 442,533 | 343,073 |
| | うち自己資本への算入額 (B) | 442,533 | 343,073 |
| 準補完的項目 (Tier 3) | 短期劣後債務 | — | — |
| | うち自己資本への算入額 (C) | — | — |
| 控除項目 | 控除項目(注5) (D) | 41,306 | 54,939 |
| 自己資本額 | (A) + (B) + (C) - (D) (E) | 1,650,220 | 1,447,918 |
| リスク・アセット等 | 資産(オン・バランス)項目 | 9,801,345 | 8,382,951 |
| | オフ・バランス取引等項目 | 1,609,813 | 1,196,328 |
| | 信用リスク・アセットの額 (F) | 11,411,158 | 9,579,280 |
| | マーケット・リスク相当額に係る額 ((H) / 8%) (G) | 216,113 | 126,745 |
| | (参考)マーケット・リスク相当額 (H) | 17,289 | 10,139 |
| | オペレーショナル・リスク相当額に係る額 ((J) / 8%) (I) | 937,893 | 856,972 |
| | (参考)オペレーショナル・リスク相当額 (J) | 75,031 | 68,557 |
| | 旧所要自己資本の額に告示に定める率を乗じて得た額が新所要自己資本の額を上回る額に12.5を乗じて得た額 (K) | — | 832,339 |
| 計((F) + (G) + (I) + (K)) (L) | 12,565,165 | 11,395,337 | |
| 連結自己資本比率(国際統一基準) = (E) / (L) × 100 (%) | | 13.13 | 12.70 |
| (参考)Tier 1 比率 = (A) / (L) × 100 (%) | | 9.94 | 10.17 |

(注) 1. 平成20年3月31日の「繰延税金資産の純額に相当する額」は16,073百万円であり、「繰延税金資産の算入上限額」は249,798百万円であります。

また、平成21年3月31日の「繰延税金資産の純額に相当する額」は112,034百万円であり、「繰延税金資産の算入上限額」は231,957百万円であります。

- 告示第5条第2項に掲げるもの、すなわち、ステップ・アップ金利等の特約を付すなど償還を行う蓋然性を有する株式等(海外特別目的会社の発行する優先出資証券を含む。)であります。
- 告示第6条第1項第4号に掲げる負債性資本調達手段で次に掲げる性質のすべてを有するものであります。
 - 無担保で、かつ、他の債務に劣後する払込済のものであること
 - 一定の場合を除き、償還されないものであること
 - 業務を継続しながら損失の補てんに充当されるものであること
 - 利払い義務の延期が認められるものであること
- 告示第6条第1項第5号及び第6号に掲げるものであります。ただし、期限付劣後債務は契約時における償還期間が5年を超えるものに限られております。
- 告示第8条第1項第1号から第6号に掲げるものであり、第1号に掲げる他の金融機関の資本調達手段の意図的な保有相当額、及び第2号に規定するものに対する投資に相当する額が含まれております。

単体自己資本比率(国際統一基準)

| 項目 | | 平成20年 3月31日 | 平成21年 3月31日 |
|--------------------------------|----------------------------------------------|-------------|-------------|
| | | 金額(百万円) | 金額(百万円) |
| 基本的項目 (Tier 1) | 資本金 | 324,279 | 324,279 |
| | うち非累積的永久優先株 | — | — |
| | 新株式申込証拠金 | — | — |
| | 資本準備金 | 250,619 | 250,619 |
| | その他資本剰余金 | 161,695 | 161,695 |
| | 利益準備金 | 73,714 | 73,714 |
| | その他利益剰余金 | 431,534 | 399,318 |
| | その他 | △27 | 99,972 |
| | 自己株式(△) | — | — |
| | 自己株式申込証拠金 | — | — |
| | 社外流出予定額(△) | 48,010 | 14,454 |
| | その他有価証券の評価差損(△) | — | 158,521 |
| | 新株予約権 | — | — |
| | 営業権相当額(△) | — | — |
| | のれん相当額(△) | — | — |
| | 企業結合により計上される 無形固定資産相当額(△) | — | — |
| | 証券化取引に伴い増加した 自己資本相当額(△) | — | — |
| | 期待損失額が適格引当金を上回る額の 50%相当額(△) | 914 | 23,657 |
| | 繰延税金資産の控除前の〔基本的項目〕計 (上記各項目の合計額) | 1,192,890 | 1,112,966 |
| | 繰延税金資産の控除金額(△)(注1) | — | — |
| | 計 (A) | 1,192,890 | 1,112,966 |
| うちステップ・アップ金利条項付の 優先出資証券(注2) | — | 100,000 | |
| うち海外特別目的会社の発行する 優先出資証券 | — | 100,000 | |
| 補完的項目 (Tier 2) | その他有価証券の貸借対照表計上額の合計額 から帳簿価額の合計額を控除した額の45% | 88,748 | — |
| | 土地の再評価額と再評価の直前の帳簿価額の 差額の45%相当額 | △1,150 | △784 |
| | 一般貸倒引当金 | — | — |
| | 適格引当金が期待損失額を上回る額 | — | — |
| | 負債性資本調達手段等 | 353,800 | 343,800 |
| | うち永久劣後債務(注3) | 75,500 | 42,900 |
| | うち期限付劣後債務及び期限付優先株(注4) | 278,300 | 300,900 |
| | 計 | 441,398 | 343,015 |
| うち自己資本への算入額 (B) | 441,398 | 343,015 | |

| 項目 | | 平成20年3月31日 | 平成21年3月31日 |
|--------------------------------------|-----------------------------------------------------------------|------------|------------|
| | | 金額(百万円) | 金額(百万円) |
| 準補完的項目 (Tier 3) | 短期劣後債務 | — | — |
| | うち自己資本への算入額 (C) | — | — |
| 控除項目 | 控除項目(注5) (D) | 27,038 | 44,209 |
| 自己資本額 | (A)+(B)+(C)-(D) (E) | 1,607,250 | 1,411,772 |
| リスク・ アセット等 | 資産(オン・バランス)項目 | 9,831,904 | 8,420,253 |
| | オフ・バランス取引等項目 | 1,619,106 | 1,168,535 |
| | 信用リスク・アセットの額 (F) | 11,451,010 | 9,588,788 |
| | マーケット・リスク相当額に係る額 ((H)/8%) (G) | 183,972 | 91,799 |
| | (参考)マーケット・リスク相当額 (H) | 14,717 | 7,343 |
| | オペレーショナル・リスク相当額に係る額 ((J)/8%) (I) | 848,936 | 759,235 |
| | (参考)オペレーショナル・リスク相当額 (J) | 67,914 | 60,738 |
| | 旧所要自己資本の額に告示に定める率を乗じて 得た額が新所要自己資本の額を上回る額に12.5 を乗じて得た額 (K) | — | 856,757 |
| | 計((F)+(G)+(I)+(K)) (L) | 12,483,919 | 11,296,579 |
| 単体自己資本比率(国際統一基準) = (E)/(L) × 100 (%) | | 12.87 | 12.49 |
| (参考)Tier 1 比率 = (A)/(L) × 100 (%) | | 9.55 | 9.85 |

(注) 1. 平成20年3月31日の「繰延税金資産に相当する額」は14,453百万円であり、「繰延税金資産の算入上限額」は238,578百万円であります。

また、平成21年3月31日の「繰延税金資産に相当する額」は109,800百万円であり、「繰延税金資産の算入上限額」は222,593百万円であります。

2. 告示第17条第2項に掲げるもの、すなわち、ステップ・アップ金利等の特約を付すなど償還を行う蓋然性を有する株式等(海外特別目的会社の発行する優先出資証券を含む。)であります。
3. 告示第18条第1項第4号に掲げる負債性資本調達手段で次に掲げる性質のすべてを有するものであります。
 - (1) 無担保で、かつ、他の債務に劣後する払込済のものであること
 - (2) 一定の場合を除き、償還されないものであること
 - (3) 業務を継続しながら損失の補てんに充当されるものであること
 - (4) 利払い義務の延期が認められるものであること
4. 告示第18条第1項第5号及び第6号に掲げるものであります。ただし、期限付劣後債務は契約時における償還期間が5年を超えるものに限られております。
5. 告示第20条第1項第1号から第5号に掲げるものであり、第1号に掲げる他の金融機関の資本調達手段の意図的な保有相当額が含まれております。

(※) 連結自己資本比率(国際統一基準)及び単体自己資本比率(国際統一基準)における自己資本の基本的項目に算入しております海外特別目的会社の発行する優先出資証券の主要な性質は次のとおりであります。

| [1] | |
|---------------|-----------------------------------------------------------------------------------------------------------------------------------------------------------------------------------------------------------------------------------------------------------------------------------------------------------------------------------------------------------------------------------------------------------------------------------------------------------------------------------------------------------------------------------------------------------------------------------------------------------------------------------------------------------------------------------------------------------------------------------------------------------------------------------------------------------------------------------------------------------------------------------------------------------------------------------------------------------------------------------------------------------------------------------------------------------------------------------|
| ① 発行体 | MUTB Preferred Capital Limited |
| ② 発行証券の種類 | 非累積型・固定/変動配当・優先出資証券 (以下、「本優先出資証券」という) 本優先出資証券の所有者は、当社の発行する残余財産分配の順位が最も優先する優先株式と実質的に同順位の残余財産分配請求優先権を有する(配当優先権の詳細については後述の「⑦ 配当支払の内容」に記載)。 |
| ③ 償還期限 | 永久 ただし、平成31年1月以降の配当支払日に、発行体はその裁量により、本優先出資証券の全部又は一部を償還することができる(一定の場合には、当該配当支払日前においても、発行体の裁量で、本優先出資証券の全部を償還することができる)。本優先出資証券の償還は、監督当局の事前承認(その時点で必要であれば)を含め法的な必要条件に則して行われる。 |
| ④ 配当 | 非累積型・固定/変動配当 当初10年間は固定配当(ただし、平成31年1月以降の配当計算期間については、変動配当が適用されるとともに、ステップアップ配当が付与される。) |
| ⑤ 発行総額 | 1,000億円(1口当たり発行価額10,000,000円) |
| ⑥ 払込日 | 平成20年9月2日 |
| ⑦ 配当支払の内容 | 配当支払日 毎年1月25日と7月25日 当該日が営業日でない場合は、直後の営業日とする。ただし、平成31年7月以降の配当支払日については、直後の営業日が翌月になる場合は、直前の営業日とする。 配当支払方針 以下の強制停止事由又は任意停止事由が発生しない限り、配当は各配当支払日に支払われる。 強制停止事由 清算事由、支払不能事由又は規制事由(注)が発生し、かつ継続している場合は、配当は支払われない。配当は、下記の配当制限又は分配制限が適用される場合、減額又は停止される。 任意停止事由 当社に発行済優先株式がなく、かつ直近の事業年度中のいずれの日の株主名簿に記載された株主に対しても普通株式にかかる配当を支払っていない場合は、配当は当社の選択により減額又は停止される。但し、当該減額又は支払停止は、あらゆる同順位証券への配当額が少なくとも同一の割合で減額されている場合のみ有効となるものとする。 配当制限 当社がある事業年度中の株主名簿に記載された株主に対して、配当支払の順位が最優先の当社の優先株式に対する配当を全額又は一部支払わない場合には、当該事業年度終了直後の7月及びその直後の1月の配当支払日における本優先出資証券への配当は、同じ割合となる金額まで減額される。 分配制限 (1) 発行体が毎年7月の配当支払日に本優先出資証券に対して支払う配当は、直近に終了した当社の事業年度の末日時点における分配可能額から下記(a)及び(b)を控除した金額を限度とする。 (a) 直近に終了した当社の事業年度末日の株主名簿に記載された当社の全ての種類の優先株主に対して支払う旨宣言され、かつそのように確定した配当(ただし、中間配当がある場合は、その金額を除く)。 (b) 同順位証券の配当及びその他の分配金で、その支払の宣言が当社の当該事業年度末以降にされたもの。 (2) 発行体が毎年1月の配当支払日に本優先出資証券に対して支払う配当は、直前の7月の配当支払日に適用された上記(1)の分配制限の額が、(x)当該直前の7月の配当支払日に発行体が本優先出資証券について支払う旨宣言した配当の金額と(y)(当該1月の配当支払日の前日の時点において)当該直前の7月の配当支払日以降上記(1)の(b)に定める証券の所有者に対して支払う旨宣言された配当その他の分配金の金額の総額を超過する部分を限度とする。 |
| ⑧ 残余財産分配請求優先額 | 1口当たり10,000,000円 |

(注) 清算事由、支払不能事由又は規制事由

清算事由：

- (i) 日本法に基づき当社の清算手続が開始された場合、又は(ii)日本の管轄裁判所が、(a)破産法に基づき当社の破産手続開始の決定を行った場合、若しくは(b)会社更生法に基づき当社の事業の全部の廃止を内容とする更生計画案の作成を許可した場合

支払不能事由：

- 当社について、(i)破産法における支払不能が発生した場合、(ii)当社の負債(基本的項目にかかる借入もしくは同様の債務を除く)が資産を超える状態が発生した場合、(iii)日本における金融監督を行う行政機関が支払不能である旨判断し法令に基づく措置を行った場合

規制事由：

- 決算期末又は半期末において関係法令に基づき計算される当社の自己資本比率(国際統一基準)又は自己資本の内基本的項目の比率(国際統一基準)が当該法令の要求する最低限の比率を下回った場合

(資産の査定)

(参考)

資産の査定は、「金融機能の再生のための緊急措置に関する法律」(平成10年法律第132号)第6条に基づき、当社の貸借対照表の社債(当該社債を有する金融機関がその元本の償還及び利息の支払の全部又は一部について保証しているものであって、当該社債の発行が金融商品取引法(昭和23年法律第25号)第2条第3項に規定する有価証券の私募によるものに限る)、貸出金、外国為替、その他資産中の未収利息及び仮払金、支払承諾見返の各勘定に計上されるもの並びに貸借対照表に注記することとされている有価証券の貸付けを行っている場合のその有価証券(使用貸借又は貸借契約によるものに限る)について債務者の財政状態及び経営成績等を基礎として次のとおり区分するものであります。

1. 破産更生債権及びこれらに準ずる債権

破産更生債権及びこれらに準ずる債権とは、破産手続開始、更生手続開始、再生手続開始の申立て等の事由により経営破綻に陥っている債務者に対する債権及びこれらに準ずる債権をいう。

2. 危険債権

危険債権とは、債務者が経営破綻の状態には至っていないが、財政状態及び経営成績が悪化し、契約に従った債権の元本の回収及び利息の受取りができない可能性の高い債権をいう。

3. 要管理債権

要管理債権とは、3ヵ月以上延滞債権及び貸出条件緩和債権をいう。

4. 正常債権

正常債権とは、債務者の財政状態及び経営成績に特に問題がないものとして、上記1から3までに掲げる債権以外のものに区分される債権をいう。

資産の査定額

| 債権の区分 | 平成20年3月31日 | 平成21年3月31日 |
|-------------------|------------|------------|
| | 金額(億円) | 金額(億円) |
| 破産更生債権及びこれらに準ずる債権 | 88 | 191 |
| 危険債権 | 455 | 415 |
| 要管理債権 | 374 | 137 |
| 正常債権 | 99,125 | 106,579 |

2 【生産、受注及び販売の状況】

「生産、受注及び販売の状況」は、銀行業における業務の特殊性のため、該当する情報がないので記載しておりません。

3 【対処すべき課題】

金融機関を取り巻く競争環境が一段と激化する中、世界的な景気後退局面に入り、株式市場も低迷を続けるなど、当社グループを取り巻く環境は一段と厳しさを増しております。

このような厳しい環境のもとで、当社グループは、「健全な金融機関としての信頼性を維持・向上させ、グループ総合力を活かした商品・サービスをグローバルに提供することにより、お客さま・社会のご期待に応える」ことを目指すMUF Gグループの中核として、MUF Gグループの連結事業戦略を通じて、信託銀行の機能を発揮することにより、総合金融グループとしてのシナジーを追求していく所存でございます。

また、当社グループの中核である当社は、本年4月、中期経営計画（平成21年度版）を新たにスタートさせました。同計画では、目指すべき姿として「顧客・社会からの評価と収益向上により、持続的成長を目指すリーディング・トラストバンク」を掲げ、その実現に向けた戦略の柱を「顧客目線のビジネス展開」、「信託プロダクト・サービスNo.1の実現」、「生産性向上の追求」および「社会からの支持向上」といたしました。

まず、現下の厳しい環境に対応するために、生産性の向上を目的とした効率化を推進するとともに、業務基盤の強化を図り、景気回復局面での成長を確実なものにしてまいります。

また、国内外のお客さまの多様かつグローバルなニーズに即した商品やサービスを開発・提供し、新たな市場の開拓にも積極的に取り組むことで、お客さまからの評価の向上に努めてまいります。

併せて、各種法令・制度改正への厳格な対応など、コンプライアンスの徹底とリスク管理の一層の高度化を引き続き推進するとともに、信託銀行として求められる高度な企業倫理を果たすべく、コーポレートガバナンスや内部管理態勢の強化を図ってまいります。

さらに、CSRを重視した経営の実践により、企業活動を通じた社会問題や環境問題への取り組みを積極的に展開するとともに、持続可能な社会の実現に貢献し、企業価値の向上を目指していく所存でございます。

4 【事業等のリスク】

当社の事業その他に関するリスクについて、投資者の判断に重要な影響を及ぼす可能性があると考えられる主な事項を記載しております。また、必ずしもそのようなリスク要因に該当しない事項についても、投資者の投資判断上、重要であると考えられる事項は、投資者に対する積極的な情報開示の観点から以下に開示しております。なお、当社は、これらのリスク発生の可能性を認識した上で、発生の回避および発生した場合の対応に努める所存でございます。

本項においては、将来に関する事項が含まれておりますが、当該事項は、別段の記載のない限り、本有価証券報告書提出日現在において判断したものであります。

1. 保有株式に係るリスク

(1) 株価下落のリスク

当社は市場性のある株式を大量に保有しております。今後さらに株価が下落した場合には、保有有価証券にさらに減損または評価損が発生し、当社の財政状態および経営成績に悪影響を与えるとともに、自己資本比率の低下を招く恐れがあります。

(2) 保有株式処分に関するリスク

① 下げ圧力が強まるリスク

日本の金融機関の多くは、従来、取引先の株式を大量に保有してきました。しかしながら、近年は、当社を含む日本の金融機関は、平成14年1月に施行された銀行株式保有制限法に対応すること、リスクアセットを減らして自己資本比率の維持向上を図ること、株価下落による業績への影響を小さくすること等を目的として、大量の株式を売却してきました。今後再び、こうした日本の金融機関による株式売却が行われる場合、株式市場の需給悪化を引き起こし、株価下落に繋がる恐れがあります。また、当社は、同法を遵守する必要があることに加え、財務上およびリスク管理上の観点から、たとえ下落した価格であっても、保有する株式を売却せざるを得なくなる恐れもあります。

② 取引先との関係を悪化させるリスク

当社の保有する株式の多くは、取引先との間の良好な取引関係を構築または維持するために保有されていますので、当社が株式売却を行った場合、取引先との関係に悪影響を及ぼす恐れがあります。

2. トレーディング・投資活動に伴うリスク

当社は、デリバティブを含む様々な金融商品を取扱う広範なトレーディング業務および投資活動を行っております。従いまして、当社の財政状態および経営成績は、かかる活動に伴うリスクに晒されております。かかるリスクとしては、特に、金利、為替レート、株価および債券相場の変動等が挙げられます。例えば、金利が上昇した場合、当社の保有する大量の国債をはじめとする債券ポートフォリオの価値に悪影響を及ぼします。また、円高となった場合、当社の外貨建て投資の財務諸表上の価値が減少します。当社では、このような金利、有価証券の価格、為替レート等の様々な市場の変動により損失を生じるリスクを市場リスクとして管理しており、バリュエーション・アット・リスク(過去の市場変動を基にして、保有期間中に一定の確率でポートフォリオに発生する最大損失額を統計的に推定したリスク指標。以下、「VaR」といいます。)を共通の尺度としてリスク量の計測を行っております。

当社の当連結会計年度におけるデリバティブ取引を含むトレーディング業務およびバンキング業務のVaRによる市場リスク量を示すと以下のとおりです。

トレーディング業務のVaR(平成20年4月～平成21年3月)

(単位：億円)

| | 日次平均 | 最大 | 最小 | 21年3月末 |
|---------|------|------|-----|--------|
| 全体 | 4.3 | 13.5 | 0.5 | 2.0 |
| 金利 | 1.4 | 4.7 | 0.3 | 1.0 |
| うち円 | 1.0 | 3.5 | 0.2 | 0.8 |
| うちドル | 0.7 | 4.0 | 0.0 | 0.6 |
| 外国為替 | 4.3 | 14.0 | 0.3 | 1.8 |
| 株式 | — | — | — | — |
| コモディティ | — | — | — | — |
| 分散効果(Δ) | 1.4 | — | — | 0.8 |

ヒストリカル・シミュレーション法。

保有期間10営業日、信頼水準99%、観測期間701営業日。

最大および最小欄に記載した数値が実現した日は、リスクカテゴリー毎および全体で異なる。

バンキング業務のVaR(平成20年4月～平成21年3月)

(単位：億円)

| | 日次平均 | 最大 | 最小 | 21年3月末 |
|-------|------|-----|-----|--------|
| 金利 | 474 | 558 | 414 | 447 |
| うち円 | 336 | 439 | 274 | 289 |
| うちドル | 135 | 217 | 77 | 156 |
| うちユーロ | 51 | 100 | 16 | 91 |
| 株価 | 199 | 294 | 78 | 231 |
| 全体 | 579 | 662 | 522 | 568 |

ヒストリカル・シミュレーション法。

保有期間10営業日、信頼水準99%、観測期間701営業日。

最大および最小欄に記載した数値が実現した日は、リスクカテゴリー毎および全体で異なる。

3. 貸出業務に関するリスク

(1) 不良債権の状況

当社は、1990年代初頭から進んだ貸出債権等の劣化に対し、直近数年で、多額の不良債権を処理し、その水準を下げてきました。しかしながら、日本の景気の動向、不動産価格および株価の変動、当社の貸出先の経営状況および世界の経済環境の変動等によっては、特に大口貸出先の業況変化に伴い、当社の不良債権および与信関係費用は再び増加する恐れがあり、その結果、当社の財政状態および経営成績に悪影響を及ぼし、自己資本の減少に繋がる可能性があります。

(2) 貸倒引当金の状況

当社は、貸出先の状況、差し入れられた担保の価値、経済全体に関する前提および見積りに基づいて、貸倒引当金を計上しております。実際の貸倒れが当該前提および見積りを大幅に上回り、貸倒引当金が不十分となる可能性もあります。また、経済状態全般の悪化により、設定した前提および見積りを変更せざるを得なくなり、また担保価値の下落、またはその他の予期せざる理由により、当社は貸倒引当金の積み増しをせざるを得なくなる恐れがあります。

(3) 業績不振企業の状況

当社の貸出先の中には業績不振の先が見られます。これらの企業の中には、法的手続きまたは「私的整理に関するガイドライン」などに沿って行われる債権放棄を含めた任意整理により、再建を行っている企業もあります。

このことは、当社の不良債権問題に悪影響を与えてきました。景気の悪化や業界内の競争激化、他の債権者からの支援の打ち切りや縮小等により、再建が奏功しない場合には、これらの企業の倒産が新たに発生する恐れがあります。これらの企業の経営不振その他の問題が続いたり拡大する場合や当社による債権放棄を余儀なくされた場合には、当社の与信関係費用が増大し、当社の不良債権が増加する恐れがあります。

(4) 貸出先への対応

当社は、回収の効率・実効性その他の観点から、貸出先に債務不履行等が生じた場合においても、当社が債権者として有する法的な権利の全てを必ずしも実行しない場合があります。また、当社は、それが合理的と判断される場合には、貸出先に対して債権放棄または追加貸出や追加出資を行って支援をすることもあり得ます。かかる貸出先に対する支援を行った場合は、当社の貸出等の与信残高が大きく増加し、与信関係費用が増加する可能性や追加出資に係る株価下落リスクが発生する可能性があります。

(5) 権利行使の困難性

当社は、不動産市場における流動性の欠如または価格の下落、有価証券の価格の下落等の事情により、担保権を設定した不動産もしくは有価証券を換金し、または貸出先の保有するこれらの資産に対して強制執行することが事実上できない可能性があります。

(6) 不良債権問題等に影響し得る他の要因

① 1990年代初頭より、日本経済は、様々な要因(消費支出の低迷および日本企業の設備投資の減少を含みます。)により低迷し、その結果、多くの企業倒産およびいくつかの大手金融機関の破綻がありました。その後、日本経済は一定期間、景気の回復を見ましたが、近時再び景気が悪化しており、当社の財政状態および経営成績に悪影響を及ぼす恐れがあります。

② 将来、金利が上昇する局面では、日本国債等保有債券の価格下落、貸出スプレッドの変化、金利負担に耐えられなくなる貸出先の出現による不良債権の増加等により、当社の財政状態および経営成績に悪影響を及ぼす恐れがあります。

③ 日本の金融機関(銀行、ノンバンク、証券会社および保険会社等を含みます。)の中には、資産内容の劣化およびその他の財務上の問題が引続き存在している可能性やこれらの問題が新たに発生する可能性もあります。こうした日本の金融機関の財政的困難が継続、悪化または発生すると、それらの金融機関の流動性および支払能力に問題が生じる恐れもあり、以下の理由により当社に悪影響を及ぼす可能性があります。

- ・問題の生じた金融機関が貸出先に対して財政支援を打ち切るまたは減少させるかもしれません。その結果、当該貸出先の破綻や、当該貸出先に対して貸出をしている当社の不良債権の増加を招くかもしれません。
- ・経営破綻に陥った金融機関に対する支援に当社が参加を要請される恐れがあります。

- ・当社は、一部金融機関の株式を保有しております。
 - ・政府が経営を支配する金融機関の資本増強や、収益拡大等のために、規制上、税務上および資金調達上の、またはその他の特典を当該金融機関に供与するような事態が生じた場合、当社は競争上の不利益を被るかもしれません。
 - ・預金保険の基金が不十分であることが判明した場合、預金保険の保険料が引き上げられる恐れがあります。
 - ・金融機関の破綻または政府による金融機関の経営権取得により、預金者の金融機関に対する信託が全般的に低下する恐れ、または金融機関を取り巻く全般的環境に悪影響を及ぼす恐れがあります。
- ④ 米国においては、過去の有力企業の倒産や詐欺行為を含む不正な会計処理事件等により、企業、特に上場企業に対する信頼性の失墜問題が生じました。かかる事態およびそれに対する米国の監督機関の対応に対処するため、米国企業の監査人および経営陣は、より網羅的かつ保守的に財務諸表の精査を行うようになってきております。さらに、日本国内においても上場企業による粉飾決算等の不祥事が報道されており、こうした中で、米国、日本国内またはその他の国で、企業の継続性に疑義が生じ、またはさらなる不正会計処理やその他の企業統治に関わる問題の存在が明らかとなることにより、企業の信頼性が失墜し、これをきっかけに厳しい事態に追い込まれる企業が増加する可能性があります。かかる事態に当社の貸出先が直接に巻き込まれ、または間接的にその貸出先の信用力に悪影響が及んだ場合、当社の与信関係費用が増加する可能性があるなど、当社の財政状態および経営成績に悪影響を及ぼす恐れがあります。

4. 当社の格付低下等に伴う資金流動性等悪化のリスク

- (1) 格付機関が当社の格付を引き下げた場合、当社の市場運用業務およびその他の業務は悪影響を受ける恐れがあります。当社の格付が引き下げられた場合、当社の市場運用業務では、取引において不利な条件を承諾せざるを得なくなったり、または一定の取引を行うことができなくなる恐れがあり、加えて当社の資本・資金調達にも悪影響を及ぼすこともあり得ます。かかる事態が生じた場合には、当社の市場運用業務およびその他の業務の収益性に悪影響を与え、当社の財政状態および経営成績にも悪影響を与えます。
- (2) 資産内容に関する懸念およびいくつかの日本の大手金融機関の破綻により、外国金融機関は、過去に、インターバンク市場における短期借入に関して、日本の金融機関に追加のリスク・プレミアムを課したことがあり、日本の銀行に対する与信額(銀行間預金を含みます。)に制限を設けたこともあります。当社を含む日本の銀行およびその他の金融機関の財政状態が悪化した場合、国際市場は、当社にリスク・プレミアムを課し、または与信限度額を設定する恐れがあります。かかる与信に関する制限が生じた場合には、当社は、資金調達費用の増加および収益性の低下等の影響を受けることになります。

5. 為替リスク

当社の業務は為替レートの変動の影響を受けます。円が変動した場合、外貨建取引の円貨換算額も変動することになります。さらに、当社の資産および負債の一部は外貨建で表示されております。かかる外貨建の資産と負債の額が通貨毎に同額で相殺されない場合、または、適切にヘッジされていない場合、自己資本比率を含む当社の財政状態および経営成績は、為替レートの変動により、マイナスの影響を受ける可能性があります。

6. 当社のビジネス戦略が奏功しないリスク

当社は、収益力増強のために様々なビジネス戦略を実施しておりますが、以下に述べるものをはじめとする様々な要因が生じた場合には、これら戦略が功を奏しないか、当初想定していた結果をもたらさない可能性があります。また、ビジネス戦略自体を変更する可能性があります。

- ・既存の貸出についての利鞘拡大が進まないこと。
- ・競争状況または市場環境により、当社が目指している手数料収入の増大が期待どおりの結果をもたらさないこと。
- ・経費削減等の効率化を図る戦略が、期待どおりに進まないこと。
- ・当社の出資先が、財務上・業務上の困難に直面したり、戦略を変更したり、または当社を魅力的な提携先ではないと判断した結果、かかる出資先が当社との提携を望まず、または提携を解消すること。

7. 業務範囲の拡大に伴うリスク

当社は、法令その他の条件の許す範囲内で、伝統的な銀行業務以外の分野に業務範囲を広げてきております。当社がこのように業務範囲を拡大していけばいくほど、新しくかつ複雑なリスクに晒されます。当社は、拡大された業務範囲に関するリスクについては全く経験がないか、または限定的な経験しか有していないことがあります。変動の大きい市場業務であれば、利益も期待できる反面、損失が発生するリスクも伴います。当該業務に対して、適切な内部統制システムおよびリスク管理システムを構築すると共に、リスクに見合った自己資本を有していなければ、当社の財政状態および経営成績に悪影響を与えます。さらに業務範囲の拡大が予想どおりに進展しない場合、または熾烈な競争により当該業務の収益性が悪化した場合、当社の業務範囲拡大への取り組みが奏功しない恐れがあります。

8. 新興市場国に対するエクスポージャーに係るリスク

当社は、支店や子会社のネットワークを通じてアジア、中南米、中東欧等、新興市場地域でも活動を行っており、これらの国々に関係する様々な信用リスクおよび市場リスクに晒されております。世界金融危機・同時不況の深刻化はこれらのリスクの拡大に繋がります。具体的にはこれらの国の通貨がさらに下落した場合、当該国における当社の貸出先の信用に悪影響が及ぶ恐れがあります。当社の新興市場国の貸出先への貸付の多くは米ドル、ユーロまたはその他の外国通貨建てです。かかる貸出先は、現地通貨の為替変動に対してヘッジをしていないことが多いため、現地通貨が下落すれば、当社を含めた貸出人に債務を弁済することが困難となる恐れがあります。さらに、これらの国は、国内金利を引き上げて、自国通貨の価値を支えようとする場合もあります。そうなった場合、貸出先は国内の債務を弁済するためにさらに多くの経営資源を投入せざるを得なくなり、当社を含めた外国の貸出人に対して債務を弁済する能力に悪影響が及ぶ恐れがあります。さらに、かかる事態またはこれに関連して信用収縮が生じれば、経済に悪影響を与え、当該国の貸出先および銀行の信用がさらに悪化し、当社に損失を生じさせる恐れがあります。

また、各地域、国に固有または共通の要因により、様々なリスクが顕在化した場合には、当社はそれに応じた損失その他の悪影響が発生する恐れがあります。

9. 消費者金融業務に係るリスク

当社は、消費者金融業者に対する貸出金および消費者金融業者の株式を保有しております。消費者金融業に関しては近時、「貸金業法」におけるいわゆるみなし弁済を厳格に解するものを含め、過払利息の返還請求をより容易にする一連の判例が出され、これらに伴い過払利息の返還を求める訴訟が増加しております。さらに平成19年12月に改正「貸金業法」が施行され、2年半以内にみなし弁済制度の廃止や総量規制の導入が実施されることになっております。同時に、「出資の受入れ、預り金及び金利等の取締りに関する法律」の改正により、消費貸借契約の上限金利が29.2%から20%に引き下げられることになっております。このように、業界を取り巻く環境は厳しさを増しており、消費者金融業を営む取引先が悪影響を受けた場合、当社の消費者金融業者に対する貸出金および当社が保有する消費者金融業者の株式の価値が毀損する可能性があります。

10. 元本補填契約のある信託商品における補填のリスク

当社は、信託商品のうち貸付信託および一部の金銭信託について元本補填契約を結んでおります。また、これらの元本補填契約のある信託商品を貸付金に運用しているほか、有価証券等にも運用しております。当社は、貸倒れまたは投資損失等の結果、元本補填契約のある信託商品の信託勘定において元本に欠損が生じた場合、元本補填のための支払いに係る損失を計上する必要があるため、当社の財政状態および経営成績が悪影響を受ける恐れがあります。

当社は、元本補填契約のある信託商品の元本の金額を、貸借対照表の負債に計上しておりません。

11. 世界金融危機・同時不況に関するリスク

近時、米国を中心としたサブプライムローン問題等に端を発する世界金融危機・同時不況により、当社の一部の投資ポートフォリオや貸出が悪影響を受けており、今後さらに影響が拡大するリスクがあります。例えば、当社が保有する証券化商品を含む有価証券の市場価格がさらに下落することにより、損失が拡大する等の可能性があります。また、クレジット市場の環境変化が、当社の貸出先に財務上の問題や債務不履行を生じさせる要因となり、信用が収縮する可能性もあります。さらに、こうした有価証券のさらなる市場価格下落や資本市場での信用収縮の動きにより、国内外の金融機関の信用力が低下し、資本不足や資金繰り悪化から破綻に追い込まれるケースがさらに増加する可能性もあります。かかる問題により、これらの金融機関との間の取引により当社が損失を被り、当社の財政状態および経営成績が悪影響を受ける可能性があります。加えて、クレジット市場の環境変化が世界の債券・株式市場や外国為替相場の大幅な変動を招くことなどにより、市場の混乱が世界経済に長期的な影響を及ぼす場合には、当社への悪影響がさらに深刻化する可能性があります。

かかる現在の世界的な金融・経済問題に対して各国政府や中央銀行は経済の安定促進のための様々な施策を実施または検討していますが、かかる新たに実施または検討されている施策にもかかわらず、日本および世界の金融市場や経済の状況は短期間では改善されない恐れがあります。また、日本および世界における経営環境は、当社の現在の予想よりもさらに厳しくなる可能性もあり、その結果、当社の財務状態および経営成績はさらに悪化する可能性があります。

12. 外的要因(被災、テロ等を含む)により業務に支障が生じるリスク

当社では、地震等の大規模災害の発生、テロ、新型インフルエンザ等感染症の世界的流行、通信・電力障害等の外部要因による災害等による被災、当社事務センター・システムセンター等の大規模障害等のリスクに対し必要な対策を講じるべく努力しておりますが、必ずしもあらゆる事態に対応できるとは限らず、想定外の事態が生じた場合には、当社の事業、財政状態および経営成績への悪影響を回避しきれない可能性があります。

13. 競争に伴うリスク

近年、日本の金融制度は大幅に規制が緩和されており、これに伴い競争が激化してきております。さらに、日本の金融業界では大型統合が進んでおり、今後も様々な合従連衡が行われ、競争環境は益々厳しさを増す可能性があります。また、平成19年10月に郵政事業が民営化されたほか、平成20年10月には日本政策金融公庫が発足し、一層の競争激化をもたらすと考えられます。当社が、こうした競争的な事業環境において競争優位を得られない場合、当社の事業、財政状態および経営成績に悪影響を及ぼす恐れがあります。

14. 規制変更に伴うリスク

当社は、現時点の規制に従って、また、規制上のリスク(日本および当社が事業を営むその他の地域における法律、規則、政策、実務慣行、解釈および財政政策の変更の影響を含みます。)を伴って、業務を遂行しております。将来における法律、規則、政策、実務慣行、解釈、財政政策およびその他の政策の変更ならびにそれらによって発生する事態が、当社の業務遂行や業績等に悪影響を及ぼす恐れがあります。しかしながら、どのような影響が発生し得るかについて、その種類・内容・程度等を予測することは困難であり、当社がコントロールし得るものではありません。

15. 金融持株会社としての米国当局の規制・監督上のリスク

当社は、平成20年10月6日付で、米国銀行持株会社法に基づく金融持株会社 (Financial Holding Company) のステータスを取得し、米国において新たな業務の展開が可能となりました。同ステータス維持のため、当社に加え、米国預金取扱機関である Mitsubishi UFJ Trust & Banking Corporation (U.S.A.) (米国三菱UFJ信託銀行株式会社) は、それぞれの自己資本比率および当局検査における評価を一定水準以上に保つ必要があります。同ステータス維持に必要な要件を満たせなくなった場合には、上記業務を継続することができなくなる可能性を含め、当社の米国における業務戦略遂行に支障が生じる等の不利益となる事象が発生する可能性があります。

16. 不公正・不適切な取引その他の行為が存在したとの指摘やこれらに伴う処分等を受けるリスク

当社は、現行の規制および規制に伴うリスク (日本および当社が事業を営むその他の地域における法令、政策、自主規制等の変更による影響を含みます。) のもとで事業を行っております。当社のコンプライアンス態勢およびコンプライアンス・プログラムは、全ての法令・規則に抵触することを完全に防止する効果を持たない可能性があります。

平成19年2月に、株式会社三菱UFJフィナンシャル・グループ (以下、「MUFG」といいます。) の重要な子会社である株式会社三菱東京UFJ銀行 (以下、「三菱東京UFJ銀行」といいます。) は、その拠点においてコンプライアンス管理上問題のある取引を行っていたという事案に関して、金融庁より銀行法第26条第1項に基づく行政処分 (業務の一部停止を伴う業務改善命令) を受け、また同行は、平成19年6月に、海外業務および投資信託販売業務等に関して、金融庁より銀行法第26条第1項に基づく行政処分 (業務改善命令) を受けております。

当社が適用ある法令および規則の全てを遵守できない場合、罰金、懲戒、評価の低下、業務停止命令、さらに極端な場合には業務についての許認可を取り消されることが考えられ、これにより当社の事業、財政状態および経営成績が悪影響を受ける恐れがあります。また、規制に関する事項は、当社が将来、戦略的な活動を実施する場面で当局の許認可を取得する際に悪影響を及ぼす恐れがあります。さらに、適切な改善措置が適時に実施されない場合、または追加調査によって、もしくは改善措置の実施過程において法令違反が発見された場合、追加の規制が課される恐れがあります。

なお、平成18年12月、MUFGおよび三菱東京UFJ銀行が、サンフランシスコ連邦準備銀行、ニューヨーク連邦準備銀行およびニューヨーク州銀行局から、米国におけるマネー・ローンドリング防止対応に関連して受領した業務改善命令、同行子会社である三菱東京UFJ銀行信託会社が、米国預金保険公社およびニューヨーク州銀行局から、同じくマネー・ローンドリング防止対応に関連して受領した業務改善命令は、いずれも平成20年9月に解除されました。

また、平成19年9月、MUFGの子会社である Union Bank, N.A. が、マネー・ローンドリング防止対応に関連して米国通貨監督庁 (OCC) より受領した業務改善命令も、平成20年9月に解除されております。

17. テロ支援国家との取引に関するリスク

MUFGの重要な子会社である三菱東京UFJ銀行は、イラン・イスラム共和国(以下、「イラン」といいます。)等、米国国務省が「テロ支援国家」と指定している国における法主体またはこれらの国と関連する法主体との間の取引を実施しており、また、同行はイランに駐在員事務所を設置しております。

米国法は、米国人が当該国家と取引を行うことを、一般的に禁止または制限しております。さらに、米国政府および年金基金をはじめとする米国の機関投資家が、イラン等のテロ支援国家と事業を実施する者との間で取引や投資を行うことを規制する動きがあるものと認識しております。

このような動きによって、当社を含むMUFGグループ各社が、米国政府および年金基金をはじめとする機関投資家、あるいは規制の対象となる者を、顧客または投資家として獲得、維持できない結果となる可能性があります。加えて、社会的・政治的な状況に照らして、上記国家との関係が存在することによって、MUFGグループの評判が低下することも考えられます。上記状況は、当社の財政状態および経営成績に悪影響を及ぼす可能性があります。

18. 自己資本比率に関するリスク

(1) 自己資本比率が悪化するリスク

当社は、平成19年3月期より、自己資本比率に関する新しいバーゼル合意(バーゼルII)に基づく規制が適用されております。当社では、海外営業拠点を有しておりますので、連結自己資本比率および単体自己資本比率は、「銀行法第14条の2の規定に基づき、銀行がその保有する資産等に照らし自己資本の充実の状況が適当であるかどうかを判断するための基準」(平成18年金融庁告示第19号)に定められる国際統一基準(8%以上の維持)が適用されます。

当社の自己資本比率が要求される水準を下回った場合には、金融庁から、業務の全部または一部の停止等を含む様々な命令を受けることとなります。当社の自己資本比率に影響を与える要因には以下のものが含まれます。

- ・債務者および株式・債券の発行体の信用力の悪化に際して生じ得るポートフォリオの変動による信用リスク・アセットおよび期待損失の増加。
- ・不良債権の処分および債務者の信用力の悪化に際して生じ得る与信関係費用の増加。
- ・有価証券ポートフォリオの価値の低下。
- ・自己資本比率の基準および算定方法の変更。
- ・繰延税金資産計上額の減額。
- ・当社の調達している劣後債務を同等の条件の劣後債務に借り換えることの困難。
- ・為替レートの不利益な変動。
- ・本項記載のその他の不利益な展開。

(2) 繰延税金資産

上記の告示において、自己資本比率算定の基礎となる自己資本(以下、(2)乃至(3)において「自己資本」といいます。)の基本的項目に算入することができる繰延税金資産に制限を設けることが規定されております。当社の繰延税金資産の基本的項目への算入額がかかる制限に抵触する場合には、当社の自己資本比率が低下する恐れがあります。

現時点の日本の会計基準では、ある一定の状況において、5年以内に実現すると見込まれる税務上の便益を繰延税金資産として計上することが認められております。繰延税金資産の計算は、将来の課税所得に関する予測・仮定を含めた様々な予測・仮定に基づいており、実際の結果がかかる予測・仮定とは異なる可能性があります。たとえ上記の告示により、当社の自己資本に算入し得る繰延税金資産の額が影響を受けなくても、将来の課税所得の予測・仮定に基づいて、当社が繰延税金資産の一部または全部の回収ができないと判断した場合、当社の繰延税金資産は減額され、その結果、当社の財政状態および経営成績に悪影響を与えるとともに、自己資本比率の低下を招くことになります。

(3) 劣後債務

一定の要件を満たす劣後債務は、自己資本比率の算出において補完的項目および準補完的項目として一定限度で自己資本の額に算入することができます。当社は、これら既存の劣後債務の自己資本への算入期限到来に際し、同等の条件の劣後債務に借り換えることができない恐れがあります。かかる場合、当社の自己資本の額は減少し、自己資本比率が低下することとなります。

19. 金融商品の評価に関するリスク

当社の貸借対照表上の資産の大部分は、時価で計上する金融商品からなっています。一般的に、当社は市場価格を参照してこれらの金融商品の時価を定めています。時価で計上される金融商品の価値が下落した場合、対応する減損等が損益計算書に認識される可能性があります。米国を中心としたサブプライムローン問題等に端を発する世界金融危機・同時不況の影響により、金融商品の市場価格が大きく下落または適切な価格を参照できない状況が増加しています。市場における大きな変動または市場における機能不全は、当社が保有する金融商品の時価に重大な悪影響を及ぼす可能性があります。

なお、最近の金融市場における混乱を背景に、金融商品の時価算定について、国際的な会計基準設定団体が公正価値測定に関する取扱い等を公表しており、当社においても日本公認会計士協会の企業会計基準委員会の実務対応報告第25号「金融資産の時価の算定に関する実務上の取扱い」(平成20年10月28日公表)に基づき、市場価格が得られない一部の金融商品については、当社にて合理的に算定した価格、いわゆるモデル時価による時価評価を行い、特殊な市場環境による悪影響を極力回避するよう努力しております。

ただし、これらの金融商品の時価に関する会計上の取扱いについては、現在も国際的な会計基準設定団体による見直し議論が続いているところでもあるため、今後、制度・基準等が見直された場合には、当社が保有する金融商品の時価に重大な影響を及ぼす可能性があります。

20. 退職給付債務に係るリスク

当社の年金資産の時価が下落した場合、当社の年金資産の運用利回りが低下した場合、または予定給付債務を計算する前提となる保険数理上の前提・仮定に変更があった場合には、損失が発生する可能性があります。また、年金制度の変更により未認識の過去勤務費用が発生する可能性があります。金利環境の変動その他の要因も年金の未積立債務および年間積立額にマイナスの影響を与える可能性があります。

21. 内部統制の構築等に係るリスク

当社は、グローバルな金融機関グループであるMUF Gグループの一員として、その資産および業務を子会社・関連会社を含む連結ベースで適切に管理・運営する必要があり、有効な内部統制、コンプライアンス機能および会計システムを有することが重要となります。

当連結会計年度より、MUF Gが金融商品取引法に基づく財務報告に係る内部統制の整備、運用および評価を求められていることから、当社は、MUF Gの重要な事業拠点として、MUF Gグループにおける統一的な方針に従い、財務報告に係る内部統制の整備および運用を求められています。

なお、当社は、米国証券取引委員会(以下、「SEC」といいます。)に継続開示を行っているMUF Gの重要な子会社として、米国サーベインズ・オクスリー法(いわゆる米国企業改革法)および関連のSEC規則に基づき、グループにおける統一的な方針に従って、平成18年度より米国基準に基づく財務報告に係る内部統制の整備・運用および評価を求められております。

当社が、子会社・関連会社を含めた連結ベースでの業務のモニタリングおよび管理のため、有効かつ適切な内部統制を設計・構築し、維持していくには、不断の努力が必要です。当社は、連結ベースで適正な内部統制を図り、健全な経営に努めてまいりますが、構築した内部統制システムが結果的に十分に機能していなかったと評価される恐れも払拭できません。内部統制の構築・維持は容易ではなく、当社グループにおいて、より適切な内部統制を構築・維持していくには、経営資源の投入を少なからず要し、結果的に多大なコストを必要とする場合があります。

また、予期しない問題が発生した場合等において、想定外の損失、訴訟、政府当局による何らかの措置・処分等が発生したり、当社の連結ベースの財務報告に係る内部統制の評価に一定の限定を付したり、内部統制の重大な欠陥について報告したりすることを余儀なくされる可能性もあります。かかる事態が発生した場合、当社グループに対する市場の評価の低下等、当社グループの事業、財政状態および経営成績に重大な悪影響を及ぼす恐れがあります。

さらに、今後新しい会計システムを採用した場合には、多大な追加的費用を負担することを余儀なくされる可能性もあり、当社グループの財政状態および経営成績に重大な悪影響を及ぼす恐れがあります。

22. リスク管理方針および手続が有効に機能しないリスク

当社は、業務遂行から生じる様々なリスクに対応するために、リスク管理態勢の強化に努めております。しかしながら、当社の新しい分野への業務進出や、急速な業務展開、または外部的環境の変化により、当社のリスクを特定・管理するための方針および手続が、必ずしも有効に機能しない可能性があります。また、当社のリスク管理の方針・手続の一部は、過去の経験に基づいて構築されたものであるため、将来発生するリスクを正確に予見・予測または特定・管理することができないこと等により、必ずしも有効に機能しない可能性があります。これらの場合、当社の事業、財政状態および経営成績に悪影響を及ぼす恐れがあります。

23. 情報漏洩に係るリスク

近年、企業における顧客情報漏洩事件が頻発しております。当社は、銀行法や金融商品取引法等適用ある規制法に基づき、顧客情報を適切に取り扱うことが求められております。また、個人情報の保護に関する法律(個人情報保護法)に基づき、当社も個人情報取扱事業者として個人情報保護に係る義務等の遵守を求められております。このような状況下、内部者または外部者による不正なアクセスにより、顧客情報や当社機密情報が漏洩したり、その漏洩した情報が悪用された場合、顧客の経済的・精神的損失に対する損害賠償等、直接的な損害が発生する可能性があります。加えて、かかる事件が報道されることによりレピュテーションリスクが顕在化し、顧客・マーケット等の信頼を失うなど事業環境が悪化すること等により、当社の事業、財政状態および経営成績に悪影響を及ぼす恐れがあります。

24. 評判に関するリスク

当社の評判は、顧客、投資家、監督官庁、および社会との関係を維持する上で極めて重要です。当社の評判は、システム障害、従業員の不正行為、潜在的な利益相反に対する不適切な処理、訴訟、法令遵守違反、コントロールすることが困難または不可能な顧客や相手方の行動、ならびに顧客との取引における取引慣行および潜在的な優越的地位濫用の可能性に関する行政当局および顧客の調査・申立て等の様々な原因により損なわれる可能性があります。これらを防ぐことができず、または適切に対処することができなかった場合には、当社は、現在または将来の顧客および投資家を失うこととなり、当社の事業、財政状態および経営成績に重大な悪影響を及ぼす可能性があります。

25. 人材確保に係るリスク

当社は、有能な人材の確保・育成に努めておりますが、必要な人材を確保・育成できない場合には、当社の業務運営や業績等に悪影響を及ぼす可能性があります。

5 【経営上の重要な契約等】

当社は、平成17年10月1日付で、株式会社三菱UFJフィナンシャル・グループとの間で、「経営管理契約」、「経営管理契約に関する覚書」および「経営管理手数料に関する覚書」を締結しております。

6 【研究開発活動】

該当事項なし。

7 【財政状態及び経営成績の分析】

当連結会計年度の財政状態及び経営成績の分析は、以下のとおりであります。

なお、本項に記載した予想、予見、見込み、見通し、方針、所存等の将来に関する事項は、当連結会計年度末現在において判断したものであり、将来に関する事項には、不確実性を内在しており、あるいはリスクを含んでいるため、将来生じる実際の結果と大きく異なる可能性もありますので、ご留意下さい。

- (1) 当連結会計年度におきましては、一段と深刻化した経済・金融市場の混乱等の影響で、連結業務純益（一般貸倒引当金繰入前・信託勘定償却前）は、前連結会計年度比593億円減少して1,380億円、当期純利益は989億円減少して191億円となりました。

金融再生法開示債権比率（銀行勘定・信託勘定合計）につきましては、0.69%となりました。

また、連結自己資本比率につきましては、12.70%と十分な水準を維持しております。

- (2) 当連結会計年度における上記以外の成果としては、次の点があげられます。

① システム統合の完了

システム統合の完遂に伴い、今後は商品・サービスの拡充など統合効果の実現に注力してまいります。

② 戦略的出資・提携

グローバル運用ニーズの高まりを踏まえ、運用商品ラインナップを強化・拡充すべく、高い運用ノウハウを有する英国の大手運用会社アバディーン社と資本・業務提携を行うなど、引き続き国際業務展開の拡充を進めてまいりました。

今後とも、当社グループの総合力強化と持続的な成長を図るため、経営の効率化に努めるとともに強固な経営・財務基盤の構築を目指してまいります。

当連結会計年度における主な項目は、以下のとおりであります。

| | 前連結会計年度 (A) (億円) | 当連結会計年度 (B) (億円) | 前連結 会計年度比 (B-A) (億円) |
|--------------------------------------------|------------------------|------------------------|-------------------------------|
| 信託報酬 ① | 1,272 | 1,044 | △228 |
| うち信託勘定償却 ② | 0 | 0 | △0 |
| 資金運用収益 ③ | 3,533 | 2,990 | △543 |
| 資金調達費用(金銭の信託運用見合費用控除後) ④ | 1,763 | 1,582 | △180 |
| 役務取引等収益 ⑤ | 1,659 | 1,332 | △327 |
| 役務取引等費用 ⑥ | 140 | 127 | △13 |
| 特定取引収益 ⑦ | 50 | 123 | 72 |
| 特定取引費用 ⑧ | — | — | — |
| その他業務収益 ⑨ | 452 | 995 | 542 |
| その他業務費用 ⑩ | 683 | 979 | 295 |
| 連結業務粗利益(信託勘定償却前) (=①+②+③-④+⑤-⑥+⑦-⑧+⑨-⑩) | 4,382 | 3,797 | △585 |
| 営業経費(臨時費用控除後) ⑫ | 2,408 | 2,416 | 8 |
| 連結業務純益(一般貸倒引当金繰入前・信託勘定償却前) (=⑪-⑫) | 1,974 | 1,380 | △593 |
| その他経常費用(一般貸倒引当金繰入額) ⑬ | — | — | — |
| 連結業務純益(=⑪-②-⑫-⑬) | 1,973 | 1,380 | △593 |
| その他経常収益 ⑭ | 232 | 98 | △134 |
| うち株式等売却益 | 139 | 48 | △90 |
| 資金調達費用(金銭の信託運用見合費用) ⑮ | 0 | 0 | △0 |
| 営業経費(臨時費用) ⑯ | △1 | 70 | 72 |
| その他経常費用(一般貸倒引当金繰入額控除後) ⑰ | 370 | 818 | 447 |
| うち与信関係費用 | △0 | 69 | 69 |
| うち株式等売却損 | 18 | 40 | 22 |
| うち株式等償却 | 281 | 646 | 364 |
| 臨時損益(=⑭-⑮-⑯-⑰) | △137 | △791 | △654 |
| 経常利益 | 1,836 | 589 | △1,247 |
| 特別損益 | 255 | 368 | 112 |
| うち貸倒引当金戻入益 | 186 | 386 | 199 |
| うち償却債権取立益 | 55 | 16 | △38 |
| うち固定資産処分損益 | 0 | △12 | △12 |
| うち減損損失 | △4 | △30 | △25 |
| うち偶発損失引当金戻入益(与信関連) | 18 | 16 | △2 |
| 税金等調整前当期純利益 | 2,092 | 957 | △1,134 |
| 法人税等 | 890 | 743 | △147 |
| 少数株主利益 | 21 | 23 | 2 |
| 当期純利益 | 1,180 | 191 | △989 |

1. 経営成績の分析

(1) 主な収支

信託報酬、資金運用収支、役員取引等収支の減収により、連結業務粗利益(信託勘定償却前)は前連結会計年度比585億円減少して3,797億円、連結業務純益(一般貸倒引当金繰入前・信託勘定償却前)は前連結会計年度比593億円減少して、1,380億円となりました。

| | 前連結会計年度 (A) (億円) | 当連結会計年度 (B) (億円) | 前連結 会計年度比 (B-A) (億円) |
|--------------------------------------|------------------------|------------------------|-------------------------------|
| 信託報酬 ① | 1,272 | 1,044 | △228 |
| うち信託勘定償却 ② | 0 | 0 | △0 |
| 資金運用収支 ③ | 1,770 | 1,407 | △362 |
| 資金運用収益 | 3,533 | 2,990 | △543 |
| 資金調達費用(金銭の信託運用見合費用控除後) | 1,763 | 1,582 | △180 |
| 役員取引等収支 ④ | 1,519 | 1,204 | △314 |
| 役員取引等収益 | 1,659 | 1,332 | △327 |
| 役員取引等費用 | 140 | 127 | △13 |
| 特定取引収支 ⑤ | 50 | 123 | 72 |
| 特定取引収益 | 50 | 123 | 72 |
| 特定取引費用 | — | — | — |
| その他業務収支 ⑥ | △230 | 16 | 247 |
| その他業務収益 | 452 | 995 | 542 |
| その他業務費用 | 683 | 979 | 295 |
| 連結業務粗利益(信託勘定償却前) (=①+②+③+④+⑤+⑥) ⑦ | 4,382 | 3,797 | △585 |
| 営業経費(臨時費用控除後) ⑧ | 2,408 | 2,416 | 8 |
| 連結業務純益(一般貸倒引当金繰入前・信託勘定償却前) (=⑦-⑧) | 1,974 | 1,380 | △593 |

(2) 与信関係費用

与信関係費用総額は、前連結会計年度比127億円減少して333億円の益となりました。

なお、貸倒引当金が戻入益となったため、特別利益のうち貸倒引当金戻入益に386億円計上しております。

また、その他経常費用のうち貸出金償却は前連結会計年度比53億円増加して68億円、その他の与信関係費用は前連結会計年度比15億円増加して0億円となったほか、特別利益のうち偶発損失引当金戻入益(与信関連)を16億円計上しております。

| | 前連結会計年度 (A) (億円) | 当連結会計年度 (B) (億円) | 前連結 会計年度比 (B-A) (億円) |
|----------------------------|------------------------|------------------------|-------------------------------|
| 信託報酬のうち信託勘定償却 ① | 0 | 0 | △0 |
| その他経常費用のうち一般貸倒引当金繰入 ② | — | — | — |
| その他経常費用のうち与信関係費用 ③ | △0 | 69 | 69 |
| 貸出金償却 | 14 | 68 | 53 |
| 個別貸倒引当金繰入額 | — | — | — |
| その他の与信関係費用 | △15 | 0 | 15 |
| 特別利益のうち貸倒引当金戻入益 ④ | 186 | 386 | 199 |
| 特別利益のうち偶発損失引当金戻入益(与信関連) ⑤ | 18 | 16 | △2 |
| 与信関係費用総額 (=①+②+③-④-⑤) | △205 | △333 | △127 |
| 連結業務純益(一般貸倒引当金繰入前・信託勘定償却前) | 1,974 | 1,380 | △593 |
| 連結業務純益(与信関係費用総額控除後) | 2,179 | 1,713 | △466 |

(3) 株式等関係損益

株式等売却益が前連結会計年度比90億円減少したこと、株式等償却が前連結会計年度比364億円増加したことにより、株式等関係損益は、前連結会計年度比478億円減少して638億円の損失となりました。

| | 前連結会計年度 (A) (億円) | 当連結会計年度 (B) (億円) | 前連結 会計年度比 (B-A) (億円) |
|------------------|------------------------|------------------------|-------------------------------|
| 株式等関係損益 | △160 | △638 | △478 |
| その他経常収益のうち株式等売却益 | 139 | 48 | △90 |
| その他経常費用のうち株式等売却損 | 18 | 40 | 22 |
| その他経常費用のうち株式等償却 | 281 | 646 | 364 |

2. 財政状態の分析

(1) 貸出金

貸出金は前連結会計年度比7,236億円増加し、10兆4,930億円となりました。

| | 前連結会計年度 (A) (億円) | 当連結会計年度 (B) (億円) | 前連結会計年度比 (B) - (A) (億円) |
|-------------|---------------------|---------------------|----------------------------|
| 貸出金残高(未残) | 97,694 | 104,930 | 7,236 |
| うち海外支店[単体] | 2,940 | 4,109 | 1,169 |
| うち住宅ローン[単体] | 10,405 | 10,317 | △87 |

リスク管理債権(除く信託勘定)は前連結会計年度比177億円減少し、744億円となりました。

債権区分別では、延滞債権額が47億円、3ヵ月以上延滞債権額が10億円、貸出条件緩和債権額224億円減少しました。

貸出金残高に対するリスク管理債権(除く信託勘定)の比率は、前連結会計年度比0.23ポイント減少して0.70%となりました。

○リスク管理債権の状況

部分直接償却後

未収利息不計上基準(資産の自己査定基準)

[連結]

| | | 前連結会計年度 (A) (億円) | 当連結会計年度 (B) (億円) | 前連結会計年度比 (B) - (A) (億円) |
|---------|------------|---------------------|---------------------|----------------------------|
| リスク管理債権 | 破綻先債権額 | 13 | 118 | 105 |
| | 延滞債権額 | 534 | 487 | △47 |
| | 3ヵ月以上延滞債権額 | 14 | 4 | △10 |
| | 貸出条件緩和債権額 | 359 | 134 | △224 |
| | 合計 | 922 | 744 | △177 |

| | | | |
|-----------|--------|---------|-------|
| 貸出金残高(未残) | 97,694 | 104,930 | 7,236 |
|-----------|--------|---------|-------|

| | | 前連結会計年度 (A) (%) | 当連結会計年度 (B) (%) | 前連結会計年度比 (B) - (A) (%) |
|---------|------------|--------------------|--------------------|---------------------------|
| 貸出金残高比率 | 破綻先債権額 | 0.01 | 0.11 | 0.09 |
| | 延滞債権額 | 0.54 | 0.46 | △0.08 |
| | 3ヵ月以上延滞債権額 | 0.01 | 0.00 | △0.01 |
| | 貸出条件緩和債権額 | 0.36 | 0.12 | △0.23 |
| | 合計 | 0.94 | 0.70 | △0.23 |

○リスク管理債権のセグメント情報

地域別セグメント情報

[連結]

| | 前連結会計年度 (A) (億円) | 当連結会計年度 (B) (億円) | 前連結会計年度比 (B) - (A) (億円) |
|--------|---------------------|---------------------|----------------------------|
| 国内 | 895 | 743 | △151 |
| 海外 | 26 | 1 | △25 |
| アジア | 0 | — | △0 |
| インドネシア | 0 | — | △0 |
| タイ | — | — | — |
| 香港 | — | — | — |
| その他 | — | — | — |
| アメリカ | 26 | 1 | △25 |
| 海外その他 | 0 | 0 | △0 |
| 合計 | 922 | 744 | △177 |

(注) 「国内」・「海外」は債務者の所在地により区分しております。

業種別セグメント情報

[連結]

| | 前連結会計年度 (A) (億円) | 当連結会計年度 (B) (億円) | 前連結会計年度比 (B) - (A) (億円) |
|---------|---------------------|---------------------|----------------------------|
| 国内 | 895 | 743 | △151 |
| 製造業 | 204 | 57 | △146 |
| 建設業 | 8 | 39 | 31 |
| 卸売小売業 | 52 | 37 | △15 |
| 金融保険業 | 130 | 19 | △110 |
| 不動産業 | 37 | 348 | 310 |
| 各種サービス業 | 71 | 39 | △32 |
| その他 | 141 | 49 | △92 |
| 消費者 | 248 | 152 | △96 |
| 海外 | 26 | 1 | △25 |
| 金融機関 | — | — | — |
| 商工業 | 26 | 1 | △25 |
| その他 | 0 | 0 | △0 |
| 合計 | 922 | 744 | △177 |

(注) 1. 「国内」・「海外」は債務者の所在地により区分しております。

2. 当連結会計年度より業種別リスク管理債権の集計方法を一部変更しております。これにより、従来「消費者」に集計しておりました個人事業性貸出を当連結会計年度より「不動産業」に集計しております。

現在の集計方法での前連結会計年度における国内の「不動産業」の金額は132億円、「消費者」の金額は154億円であります。なお、海外につきましては、該当ありません。

(ご参考) 元本補てん契約のある信託の貸出金のリスク管理債権

○リスク管理債権の状況

[信託勘定]

直接償却(実施後)

延滞債権基準(延滞期間基準)

| | | 前連結会計年度 (A) (億円) | 当連結会計年度 (B) (億円) | 前連結会計年度比 (B) - (A) (億円) |
|---------|------------|---------------------|---------------------|----------------------------|
| リスク管理債権 | 破綻先債権額 | 1 | 1 | 0 |
| | 延滞債権額 | 0 | 0 | 0 |
| | 3ヵ月以上延滞債権額 | 0 | 0 | △0 |
| | 貸出条件緩和債権額 | 10 | 11 | 0 |
| | 合計 | 12 | 13 | 0 |

| | | | |
|-----------|-------|-------|------|
| 貸出金残高(未残) | 1,525 | 1,397 | △128 |
|-----------|-------|-------|------|

[連結・信託勘定合計]

| | | 前連結会計年度 (A) (億円) | 当連結会計年度 (B) (億円) | 前連結会計年度比 (B) - (A) (億円) |
|---------|------------|---------------------|---------------------|----------------------------|
| リスク管理債権 | 破綻先債権額 | 14 | 120 | 105 |
| | 延滞債権額 | 535 | 487 | △47 |
| | 3ヵ月以上延滞債権額 | 15 | 4 | △10 |
| | 貸出条件緩和債権額 | 369 | 146 | △223 |
| | 合計 | 934 | 758 | △176 |

| | | | |
|-----------|--------|---------|-------|
| 貸出金残高(未残) | 99,219 | 106,328 | 7,108 |
|-----------|--------|---------|-------|

| | | 前連結会計年度 (A) (%) | 当連結会計年度 (B) (%) | 前連結会計年度比 (B) - (A) (%) |
|---------|------------|--------------------|--------------------|---------------------------|
| 貸出金残高比率 | 破綻先債権額 | 0.01 | 0.11 | 0.09 |
| | 延滞債権額 | 0.53 | 0.45 | △0.08 |
| | 3ヵ月以上延滞債権額 | 0.01 | 0.00 | △0.01 |
| | 貸出条件緩和債権額 | 0.37 | 0.13 | △0.23 |
| | 合計 | 0.94 | 0.71 | △0.22 |

○リスク管理債権のセグメント情報

地域別セグメント情報

[信託勘定]

| | 前連結会計年度 (A) (億円) | 当連結会計年度 (B) (億円) | 前連結会計年度比 (B) - (A) (億円) |
|----|---------------------|---------------------|----------------------------|
| 国内 | 12 | 13 | 0 |

業種別セグメント情報

[信託勘定]

| | 前連結会計年度 (A) (億円) | 当連結会計年度 (B) (億円) | 前連結会計年度比 (B) - (A) (億円) |
|---------|---------------------|---------------------|----------------------------|
| 国内 | 12 | 13 | 0 |
| 製造業 | — | — | — |
| 建設業 | — | — | — |
| 卸売小売業 | — | — | — |
| 金融保険業 | — | — | — |
| 不動産業 | 1 | 5 | 4 |
| 各種サービス業 | 2 | 2 | △0 |
| その他 | — | — | — |
| 消費者 | 8 | 5 | △3 |
| 合計 | 12 | 13 | 0 |

(注) 当連結会計年度より業種別リスク管理債権残高の集計方法を一部変更しております。

これにより、従来「消費者」に集計しておりました個人事業性貸出を当連結会計年度より「不動産業」に集計しております。

現在の集計方法での前連結会計年度における「不動産業」の金額は3億円、「消費者」の金額は6億円であります。

(ご参考) 金融再生法開示債権の状況

金融再生法開示債権および金融再生法開示区分毎の引当および保全状況は以下のとおりであります。

金融再生法開示債権は前事業年度比173億円減少して758億円となりました。

債権区分別では、破産更生債権及びこれらに準ずる債権が102億円増加、危険債権が38億円減少、要管理債権が237億円減少しました。この結果、開示債権比率は前事業年度比0.21ポイント減少し0.69%となっております。

一方、開示債権の保全状況は、開示債権合計758億円に対し、貸倒引当金による保全が146億円、担保・保証等による保全額が475億円で、開示債権全体での保全率は82.06%となっております。

債権区分別の保全率は、破産更生債権及びこれらに準ずる債権が100.00%、危険債権が80.26%、要管理債権が63.54%となっております。

金融再生法開示債権(銀行勘定・信託勘定合計)

| 債権区分 | 開示残高 (A) (億円) | 貸倒引当金 (B) (億円) | うち担保・保証 等による保全額 (C) (億円) | 保全率 [(B)+(C)]/(A) (%) |
|-----------------------|----------------------|----------------------|-----------------------------------|-----------------------------|
| 破産更生債権及び これらに準ずる債権 | 193 (90) | 10 (2) | 182 (88) | 100.00 (100.00) |
| 危険債権 | 418 (457) | 102 (215) | 233 (209) | 80.26 (92.79) |
| 要管理債権 | 146 (383) | 33 (98) | 59 (148) | 63.54 (64.44) |
| 小計 | 758 (931) | 146 (316) | 475 (445) | 82.06 (81.81) |
| 正常債権 | 107,963 (100,638) | — | — | — |
| 合計 | 108,722 (101,569) | — | — | — |
| 開示債権比率(%) | 0.69 (0.91) | — | — | — |

(注) 上段は当事業年度の計数、下段(カッコ書き)は前事業年度の計数を掲載しています。

(2) 有価証券

有価証券は前連結会計年度比1兆361億円増加し、8兆2,880億円となりました。

| | 前連結会計年度 (A) (億円) | 当連結会計年度 (B) (億円) | 前連結会計年度比 (B) - (A) (億円) |
|--------|---------------------|---------------------|----------------------------|
| 有価証券 | 72,518 | 82,880 | 10,361 |
| 国債 | 33,051 | 42,466 | 9,414 |
| 地方債 | 823 | 619 | △203 |
| 社債 | 3,766 | 4,408 | 642 |
| 株式 | 11,633 | 8,095 | △3,537 |
| その他の証券 | 23,244 | 27,289 | 4,044 |

(注) その他の証券には、外国債券および外国株式を含んでおります。

(3) 繰延税金資産

繰延税金資産の純額は前連結会計年度比959億円増加し、1,120億円となりました。

発生原因別ではその他有価証券評価差額金が増加しました。

| | 前連結会計年度 (A) (億円) | 当連結会計年度 (B) (億円) | 前連結会計年度比 (B) - (A) (億円) |
|-----------|---------------------|---------------------|----------------------------|
| 繰延税金資産の純額 | 160 | 1,120 | 959 |

発生原因別内訳

| | 前連結会計年度 (A) (億円) | 当連結会計年度 (B) (億円) | 前連結会計年度比 (B) - (A) (億円) |
|---------------|---------------------|---------------------|----------------------------|
| 繰延税金資産[単体] | 1,426 | 1,523 | 96 |
| 有価証券有税償却 | 844 | 1,009 | 164 |
| その他有価証券評価差額金 | 101 | 945 | 843 |
| 繰越欠損金 | 865 | 534 | △330 |
| 貸倒引当金 | 292 | 130 | △162 |
| その他 | 470 | 550 | 80 |
| 評価性引当額 | △1,147 | △1,646 | △498 |
| 繰延税金負債[単体] | 1,282 | 425 | △856 |
| 退職給付引当金 | 144 | 217 | 72 |
| その他 | 1,137 | 208 | △929 |
| 繰延税金資産の純額[単体] | 144 | 1,098 | 953 |

(4) 預金

預金は前連結会計年度比6,838億円増加し、13兆988億円となりました。

| | 前連結会計年度 (A) (億円) | 当連結会計年度 (B) (億円) | 前連結会計年度比 (B) - (A) (億円) |
|-----------------|---------------------|---------------------|----------------------------|
| 預金 | 124,150 | 130,988 | 6,838 |
| うち海外支店[単体] | 9,040 | 5,578 | △3,461 |
| うち国内個人預金[単体] | 85,014 | 89,836 | 4,821 |
| うち国内法人預金その他[単体] | 28,086 | 33,760 | 5,674 |

(5) 純資産の部

純資産の部合計は、前連結会計年度比2,166億円減少し、1兆1,777億円となりました。

利益剰余金は、配当を実施したこと等により、前連結会計年度比300億円減少し、5,165億円となりました。その他有価証券評価差額金は、株価の下落等により、前連結会計年度比2,646億円減少し、△1,521億円となりました。

| | 前連結会計年度 (A) (億円) | 当連結会計年度 (B) (億円) | 前連結会計年度比 (B) - (A) (億円) |
|----------------|---------------------|---------------------|----------------------------|
| 純資産の部合計 | 13,943 | 11,777 | △2,166 |
| うち資本金 | 3,242 | 3,242 | — |
| うち資本剰余金 | 4,123 | 4,123 | — |
| うち利益剰余金 | 5,465 | 5,165 | △300 |
| うちその他有価証券評価差額金 | 1,125 | △1,521 | △2,646 |
| うち少数株主持分 | 156 | 1,153 | 996 |

3. 連結自己資本比率(国際統一基準)

自己資本額は、株価の大幅な下落に伴い、その他有価証券の評価差額が評価損に転じたことを主因に、前連結会計年度比2,023億円減少の1兆4,479億円となりました。

リスク・アセット等は、より高度な信用リスク計算手法への移行影響による信用リスク・アセットの減少を主因に、前連結会計年度比1兆1,698億円減少の11兆3,953億円となりました。

この結果、連結自己資本比率(国際統一基準)は、前連結会計年度比0.42ポイント下落し12.70%となりました。なお、Tier1比率は、優先出資証券による資本調達もあり、前連結会計年度比0.23ポイント上昇して10.17%となりました。

| | | 前連結会計年度 (A) (億円) | 当連結会計年度 (B) (億円) | 前連結会計年度比 (B) - (A) (億円) |
|--------------------------------|-----------|---------------------|---------------------|----------------------------|
| 基本的項目 (Tier 1) | (A) | 12,489 | 11,597 | △892 |
| 補完的項目 (Tier 2) | (B) | 4,425 | 3,430 | △994 |
| 準補完的項目 (Tier 3) | (C) | — | — | — |
| 控除項目 | (D) | 413 | 549 | 136 |
| 自己資本額 (A) + (B) + (C) - (D) | (E) | 16,502 | 14,479 | △2,023 |
| リスク・アセット等 | (F) | 125,651 | 113,953 | △11,698 |
| 連結自己資本比率 (国際統一基準) (%) | (E) ÷ (F) | 13.13 | 12.70 | △0.42 |
| Tier1比率 (%) | (A) ÷ (F) | 9.94 | 10.17 | 0.23 |

(注) 自己資本比率は、銀行法第14条の2の規定に基づく平成18年金融庁告示第19号に定められた算式に基づき算出しております。

4. 部門別収益情報

当連結会計年度の内部管理上の区分けを基準とした部門別収益状況は、次のとおりであります。

[各部門の主な担当業務]

- リテール : 主に国内の個人に対する金融サービスを提供
 法人 : 主に国内の法人に対する金融サービスを提供
 受託財産 : 企業年金、公的年金、公的資金、投資信託などの各種資金に関する資産運用・管理サービスを提供
 不動産 : 不動産売買・貸借の媒介・管理、不動産鑑定評価などのサービスを提供
 証券代行 : 株式名義書換事務、株式公開の支援などのサービスを提供
 市場国際 : 海外支店・子会社ネットワークを通じての金融サービスの提供及び国内外の有価証券投資などの市場運用業務・資金繰りの管理を担当

| | リテール (億円) | 法人 (億円) | 受託財産 (億円) | 不動産 (億円) | 証券代行 (億円) | 市場国際 (億円) | その他 (億円) (注2) | 合計 (億円) |
|------------------------------------|--------------|------------|--------------|-------------|--------------|--------------|---------------------|------------|
| 連結業務粗利益(信託勘定償却前) | 862 | 681 | 1,037 | 217 | 503 | 363 | 131 | 3,797 |
| 業務粗利益(信託勘定償却前) | 786 | 679 | 707 | 192 | 437 | 293 | 165 | 3,263 |
| 資金運用収支 | 450 | 460 | — | — | — | 309 | 165 | 1,386 |
| 貸信・合同報酬(信託勘定償却前) | 80 | 11 | — | — | — | △11 | 8 | 88 |
| 財管信託報酬・役務取引等収支 | 254 | 207 | 707 | 192 | 437 | △98 | — | 1,702 |
| 特定取引収支・その他業務収支 | — | — | — | — | — | 93 | △8 | 85 |
| 子会社等(注1) | 76 | 1 | 329 | 24 | 66 | 70 | △34 | 533 |
| 経費等 | 777 | 182 | 597 | 146 | 231 | 180 | 300 | 2,416 |
| 連結業務純益 (一般貸倒引当金繰入前・ 信託勘定償却前) | 84 | 498 | 439 | 71 | 271 | 183 | △169 | 1,380 |

(注) 1. 子会社等には内部取引に係る相殺計数が含まれています。

2. その他の業務粗利益(信託勘定償却前)には、保有株式の配当収入等が含まれています。

第3 【設備の状況】

1 【設備投資等の概要】

当社および連結子会社における設備投資につきましては、信託銀行業においては、大阪ビルの建替工事、危機管理強化のための設備改修工事、市場国際業務関連システムの再構築および株券電子化対応等のシステム投資等を実施し、当連結会計年度の投資額は40,594百万円となりました。また、金融関連業その他においては、事務所改修およびソフトウェア等への投資を中心に当連結会計年度の投資額は、1,007百万円となりました。その結果、当社および連結子会社における当連結会計年度の投資総額は、41,601百万円となりました。

また、当連結会計年度において、除却した主要な設備の内容は次のとおりであります。

信託銀行業

| 会社名 | 事業所名 | 所在地 | 区分 | 設備の内容 | 除却時期 | 前期末帳簿価額 (百万円) |
|-----|------|---------|----|-------|---------|------------------|
| 当社 | 東京ビル | 東京都千代田区 | 除却 | 店舗 | 平成21年1月 | — |

(注) 上記の除却資産は、平成19年3月31日付で減損処理を実施しております。

金融関連業その他

該当事項なし

2 【主要な設備の状況】

当連結会計年度末における主要な設備の状況は次のとおりであります。

信託銀行業

(平成21年3月31日現在)

| | 会社名 | 店舗名 その他 | 所在地 | 設備の 内容 | 土地 | | 建物 | その他の 有形固定 資産 | 合計 | 従業員数 (人) |
|-------------|-----------------------------------|-------------------|-----------------|---------------|---------------------|-----------|--------|--------------------|--------|-------------|
| | | | | | 面積(m ²) | 帳簿価額(百万円) | | | | |
| 当社 | — | 本店 他18店 | 東京地区他 | 店舗・ 事務所 | 26,687 (107) | 56,804 | 26,404 | 9,456 | 92,664 | 4,459 |
| | — | 横浜支店 他15店 | 東京地区を除く 関東地区 | 店舗 | 3,006 | 2,171 | 2,285 | 615 | 5,072 | 512 |
| | — | 札幌支店 他1店 | 北海道地区 | 店舗 | — | — | 138 | 77 | 216 | 85 |
| | — | 仙台支店 他1店 | 東北地区 | 店舗 | 1,088 | 1,322 | 298 | 95 | 1,717 | 84 |
| | — | 名古屋支店 他3店 | 愛知地区 | 店舗 | — | — | 569 | 209 | 779 | 236 |
| | — | 静岡支店 他5店 | 愛知地区を除く 中部地区 | 店舗 | 487 | 628 | 805 | 196 | 1,631 | 185 |
| | — | 大阪支店 他6店 | 大阪地区 | 店舗 | 1,745 | 5,700 | 489 | 485 | 6,675 | 524 |
| | — | 京都支店 他7店 | 大阪地区を除く 近畿地区 | 店舗 | 2,115 | 2,700 | 3,214 | 499 | 6,414 | 316 |
| | — | 広島支店 他2店 | 中国地区 | 店舗 | 416 | 742 | 365 | 101 | 1,209 | 95 |
| | — | 高松支店 他2店 | 四国地区 | 店舗 | 348 | 203 | 255 | 127 | 586 | 85 |
| | — | 福岡支店 他5店 | 九州地区 | 店舗 | 3,422 | 2,387 | 529 | 247 | 3,164 | 210 |
| | — | ニューヨーク支店 他1店 | 北米地区 | 店舗 | — | — | 198 | 110 | 309 | 98 |
| | — | ロンドン支店 | 欧州地区 | 店舗 | 1,440 | 12,266 | 1,505 | 180 | 13,952 | 95 |
| | — | 香港支店 他1店・2事務所 | アジア地区 | 店舗 | — | — | 161 | 61 | 223 | 85 |
| | — | 芳賀センター 他2センター | 栃木県芳賀郡 他 | システム センター | 71,218 | 1,783 | 5,942 | 1,636 | 9,361 | — |
| | — | 上用賀アパート 他206カ所 | 東京都 世田谷区他 | 社宅・寮・ 厚生施設 | 94,957 (1,623) | 17,777 | 7,813 | 41 | 25,632 | — |
| — | その他の施設 | 東京都 千代田区他 | その他 | 7,811 | 289 | 84 | 1,670 | 2,044 | — | |
| 国内連結 子会社 | 日本マスター トラスト信託 銀行(株) 他10社 | 本社他 | 東京都 港区他 | 店舗・ 事務所 | 37,118 (4,691) | 1 | 597 | 1,360 | 1,959 | 2,769 |
| 海外連結 子会社 | 米国三菱UFJ 信託銀行(株) 他3社 | 本社他 | 北米地区他 | 店舗・ 事務所 | — | — | 83 | 191 | 274 | 204 |

金融関連業その他

(平成21年3月31日現在)

| | 会社名 | 店舗名 その他 | 所在地 | 設備の 内容 | 土地 | | 建物 | その他の 有形固定 資産 | 合計 | 従業員数 (人) |
|-------------|--------------------------------------|------------|--------------|------------|---------------------|-----------|-----|--------------------|-----|-------------|
| | | | | | 面積(m ²) | 帳簿価額(百万円) | | | | |
| 国内連結 子会社 | 三菱UFJ不動産販売(株) 他5社 | 本社他 | 東京都 千代田区他 | 店舗・ 事務所 | — | — | 319 | 125 | 445 | 868 |
| 海外連結 子会社 | 三菱UFJトラ ストインターナ ショナル(株) 他4社 | 本社他 | 欧州地区他 | 店舗・ 事務所 | — | — | 19 | 23 | 42 | 138 |

- (注) 1. 当社の主要な設備の太宗は、店舗、システムセンターであるため、信託銀行業に一括計上しております。
 2. 土地の面積欄の()内は、借地の面積(うち書き)であり、その年間賃借料は建物を含め17,935百万円であります。
 3. 土地、建物およびその他の有形固定資産は、貸借対照表の有形固定資産の内訳に準じております。その他の有形固定資産のうち、事務機械は8,447百万円であります。
 4. 当社の店舗外現金自動設備2ヵ所は、上記の主要な設備に含めて記載しております。
 5. 上記の主要な設備には、連結会社以外の者に賃貸している設備が含まれており、その内容は次のとおりであります。

| | 会社名 | 所在地 | 設備の内容 | 土地 | | 建物 |
|----|-------|-----------------|--------------|---------------------|-----------|-------|
| | | | | 面積(m ²) | 帳簿価額(百万円) | |
| 当社 | — | 東京地区他 | 店舗他 | — | — | 1,706 |
| | — | 東京地区を 除く関東地区 | 店舗 | 368 | 94 | — |
| | — | 愛知地区を 除く中部地区 | 店舗 | — | — | 66 |
| | — | 大阪地区を 除く近畿地区 | 店舗 | — | — | 1,078 |
| | — | 中国地区 | 店舗 | — | — | 42 |
| | — | 四国地区 | 店舗 | — | — | 61 |
| | — | 九州地区 | 店舗 | — | — | 37 |
| | — | 栃木県芳賀郡他 | システム センター | — | — | 2,418 |
| — | 北海道地区 | 社宅・寮・ 厚生施設 | — | — | 169 | |

6. 上記の主要な設備のほか、ソフトウェアは69,799百万円、リース資産は182百万円であります。
 7. 上記の主要な設備のほか、通常の賃貸借取引に準じて会計処理を行ったリース契約およびレンタル契約による主な賃借設備は次のとおりであります。

| | 会社名 | 事業(部門) の別 | 店舗名 その他 | 所在地 | 設備の内容 | 従業員数 (人) | 年間リース 料または レンタル料 (百万円) |
|-------------|-------------------|--------------|------------|----------|-------------------|-------------|---------------------------------|
| 当社 | — | 信託銀行業 | 千葉センター他 | 千葉県印西市他 | 電算機および 電算機周辺装置 | — | 637 |
| | | | 本店他 | 東京都千代田区他 | 自動車 (488台) | — | 226 |
| 国内連結 子会社 | 三菱UFJ 不動産販売(株) | 金融関連業 その他 | 本社他 | 東京都千代田区他 | 事務機械 (1,467台) | 722 | 157 |

3 【設備の新設、除却等の計画】

当社および連結子会社の設備投資については、大阪ビルの建替工事、危機管理強化に向けた設備改修工事および業務の一層の効率化を目的とするシステム関連投資等を行う予定であります。

当連結会計年度末において計画中である重要な設備の新設、売却等は次のとおりであります。

(1) 新設・改修・更改

信託銀行業

| 会社名 | 店舗名 その他 | 所在地 | 区分 | 設備の 内容 | 投資予定金額 (百万円) | | 資金 調達方法 | 着手年月 | 完了 予定年月 |
|------------------------------------------|------------|------------------|------------|------------------|-----------------|--------|--------------|-------------|--------------|
| | | | | | 総額 | 既支払額 | | | |
| 当社 | 大阪ビル | 大阪市 中央区 | 新設 (建替) | 店舗 | 5,425 | 3,310 | 自己資金 | 平成19年 6月 | 平成21年 10月 |
| 当社 | 本店ビル | 東京都 千代田区 | 改修 | 店舗 | 970 | — | 自己資金 | 平成21年 4月 | 平成22年 12月 |
| 当社 | 本店ビル | 東京都 千代田区 | 新設 (取得) | 店舗 | 未定 | — | 自己資金 | 平成23年 4月 | 平成23年 4月 |
| 当社 | 芳賀センター | 栃木県 芳賀郡 | 改修 | システ ムセン ター | 1,619 | 1,094 | 自己資金 | 平成20年 2月 | 平成21年 6月 |
| 当社 | ロンドン支店 | 英国 ロンドン 市 | 改修 | 店舗 | 564 | 16 | 自己資金 | 平成21年 1月 | 平成22年 12月 |
| 当社 | 本店他 | 東京都 千代田区 他 | 新設・ 更改 | 事務 機械 | 6,063 | — | 自己資金 | — | (注2) |
| 当社 | 港南センター他 | 東京都 港区他 | 新設・ 更改 | ソフト ウェア | 31,202 | 11,057 | 自己資金 | — | (注3) |
| エムアンドティ ー・インフォメ ーション・テク ノロジー(株) | 港南センター | 東京都 港区 | 新設・ 更改 | 事務 機械 | 1,013 | — | 自己資金 ・借入金 | — | (注2) |
| エムアンドティ ー・インフォメ ーション・テク ノロジー(株) | 港南センター | 東京都 港区 | 新設・ 更改 | ソフト ウェア | 9,290 | 2,913 | 自己資金 ・借入金 | — | (注3) |

(注) 1. 上記設備計画の記載金額については、消費税および地方消費税を含んでおりません。

2. 事務機械の主なものは、平成22年3月までに設置予定であります。

3. ソフトウェアの主なものは、平成22年3月までに投資完了予定であります。

4. 本店ビルの新設(取得)は、当社が所有する東京ビルの敷地と当社が賃借する本店ビルの敷地の一部との交換に伴い、敷地の持分に相当する本店ビルの建物の一部を売買により取得するものであります。

金融関連業その他

| 会社名 | 店舗名 その他 | 所在地 | 区分 | 設備の 内容 | 投資予定金額 (百万円) | | 資金 調達方法 | 着手年月 | 完了 予定年月 |
|-------------------|------------|------------------|----|-----------------|-----------------|------|------------|-------------|-------------|
| | | | | | 総額 | 既支払額 | | | |
| 三菱UFJ不動 産販売(株) | 本社他 | 東京都 千代田区 他 | 新設 | ソフト ウェア 他 | 995 | 902 | 自己資金 | 平成19年 4月 | 平成22年 1月 |

(注) 上記設備計画の記載金額については、消費税および地方消費税を含んでおりません。

(2) 売却
信託銀行業

| 会社名 | 店舗名その他 | 所在地 | 設備の内容 | 期末帳簿価額 (百万円) | 売却時期 |
|-----|-------------------|---------|----------|-----------------|------|
| 当社 | 用賀第一社宅・ 用賀第二社宅 | 東京都世田谷区 | その他(旧社宅) | 972 | 未定 |

金融関連業その他
該当事項なし。

第4 【提出会社の状況】

1 【株式等の状況】

(1) 【株式の総数等】

① 【株式の総数】

| 種類 | 発行可能株式総数(株) |
|------------|---------------|
| 普通株式 | 4,500,000,000 |
| 第一回第三種優先株式 | 1,000 |
| 第二回第三種優先株式 | 175,300,000 |
| 計 | 4,675,301,000 |

(注) 平成21年6月25日開催の定時株主総会における定款変更の決議により、同日付で、第二回第三種優先株式の発行可能株式総数175,300,000株を削除し、発行可能株式総数は、4,500,001,000株となりました。

② 【発行済株式】

| 種類 | 事業年度末現在 発行数(株) (平成21年3月31日) | 提出日現在 発行数(株) (平成21年6月26日) | 上場金融商品取引所 名又は登録認可金融 商品取引業協会名 | 内容 |
|----------------|-----------------------------------|---------------------------------|------------------------------------|--------|
| 普通株式 | 3,369,441,304 | 同左 | 非上場・非登録 | (注1、2) |
| 第一回第三種 優先株式 | 1,000 | 同左 | 非上場・非登録 | (注1、3) |
| 計 | 3,369,442,304 | 同左 | — | — |

(注) 1. 財務政策上の柔軟性を確保するために、異なる内容の株式として普通株式および第一回第三種優先株式を発行しております。単元株式数は、それぞれ1,000株であります。

2. 普通株式は議決権を有しております。

3. 第一回第三種優先株式の内容は次のとおりであります。

(1) 優先配当金

① 剰余金の配当を行うときは、優先株式を有する株主(優先株主という。)に対し、普通株式を有する株主(普通株主という。)に先立ち、次に定める額の金銭による剰余金の配当(当該配当により支払われる金銭を優先配当金という。)を行う。ただし、当該事業年度において優先中間配当金を支払ったときは、当該優先中間配当金を控除した額とする。

・第一回第三種優先株式 1株につき年5円30銭

② ある事業年度において、優先株主に対して支払う金銭による剰余金の配当の額が優先配当金の額に達しないときは、その不足額は翌事業年度以降に累積しない。

③ 優先株主に対しては、優先配当金を超えて配当は行わない。

(2) 優先中間配当金

中間配当を行うときは、優先株主に対し、普通株主に先立ち、次に定める額の金銭による剰余金の配当(当該配当により支払われる金銭を優先中間配当金という。)を行う。

・第一回第三種優先株式 1株につき2円65銭

(3) 残余財産の分配

① 残余財産を分配するときは、優先株主に対し、普通株主に先立ち、次に定める額を支払う。

・第一回第三種優先株式 1株につき1,000円

② 優先株主に対しては、前項のほか、残余財産の分配は行わない。

(4) 株式の併合または分割、募集株式等の割当てを受ける権利等

① 優先株式について株式の併合または分割は行わない。

② 優先株主には、募集株式の割当てを受ける権利または募集新株予約権の割当てを受ける権利を与えない。

③ 優先株主には、株式無償割当て、または新株予約権の無償割当ては行わない。

(5) 取得請求権

第一回第三種優先株主は、後記(8)に定める第一回第三種優先株式(以下、第三種優先株式という。)の取得を請求し得べき期間中、後記(8)に定める取得の条件で、当社が第三種優先株式を取得するのと引き換えに当社の普通株式を交付することを請求することができる。

(6) 一斉取得

- ① 第三種優先株式の取得を請求し得べき期間中に取得請求のなかった第三種優先株式については、同期間の末日の翌日(以下、一斉取得日という。)をもって、当社が取得し、これと引き換えに、1株につき1,000円を一斉取得日に先立つ45取引日目に始まる30取引日の東京証券取引所における株式会社三菱UFJフィナンシャル・グループの普通株式の普通取引の毎日の終値(気配表示を含む。)に0.7を乗じて得られる数値の平均値(終値のない日数を除く。)で除して得られる数の普通株式を交付する。ただし、平均値の計算は、円位未満小数第2位まで算出し、その小数第2位を四捨五入する。この場合、当該平均値が369円20銭を下回るときは、1株につき1,000円を当該金額で除して得られる数の普通株式を交付する。
- ② 前項の普通株式数の算出に当たって1株に満たない端数が生じたときは、これを切り上げる。

(7) 優先順位

第三種優先株式の優先配当金、優先中間配当金および残余財産の支払順位は、同順位とする。

(8) 第一回第三種優先株式(優先配当額5円30銭、優先中間配当額2円65銭)についての取得の定め及び一斉取得日

① 取得を請求し得べき期間

本優先株式発行の日から平成26年7月31日まで

② 取得の条件

本優先株式は下記の取得の条件により当社が本優先株式を取得するのと引き換えに当社の普通株式を交付することを請求することができる。

イ. 当初取得価額

422円60銭

ロ. 取得価額の修正

取得価額は、平成18年7月15日以降平成25年7月15日まで毎年7月15日(ただし、当該日が東京証券取引所において、完全親会社である株式会社三菱UFJフィナンシャル・グループ(以下「完全親会社」という。)の普通株式の普通取引の終値(気配表示を含む。)のある日(以下本項において「取引日」という。)でない場合にはその直前の取引日。以下それぞれ「決定日」という。)(当日も含む。)に終了する、30取引日(以下「修正計算期間」という。)の東京証券取引所における完全親会社の普通株式の普通取引の毎日の終値に0.7を乗じた価額の平均値(1円未満は切り上げる。)が当該決定日現在有効な取得価額を1円以上下回る場合には、当該決定日直後の8月1日(以下「効力発生日」という。)において、上記計算の結果算出された金額に修正されるものとする。

ただし、それぞれの算出金額が422円60銭(ただし、下記ハ.の調整を受ける。)(以下「下限取得価額」という。)を下回る場合は、下限取得価額を修正後取得価額とする。

なお、修正計算期間において、下記ハ.に定める取得価額の調整事由が生じた場合には、上記平均値は下記ハ.に準じて調整される。

ハ. 取得価額の調整

- a. 本優先株式発行後次の各号のいずれかに該当する場合には、取得価額(下限取得価額を含む。)を次に定める算式(以下「取得価額調整式」という。)により調整する。ただし、取得価額調整式により計算される取得価額が100円を下回る場合には、100円をもって調整後取得価額とする。

$$\text{調整後取得価額} = \text{調整前取得価額} \times \frac{\text{既発行普通株式数} + \frac{\text{新規発行・処分普通株式数}}{1 \text{株当たり時価}} \times \text{1株当たり払込金額・処分価額}}{\text{既発行普通株式数} + \text{新規発行・処分普通株式数}}$$

- i. 取得価額調整式に使用する時価を下回る払込金額または処分価額をもって普通株式を発行または当会社の有する普通株式を処分する場合(当会社の普通株式の交付と引き換えに当会社により取得される証券の取得による場合、または新株予約権の行使による場合を除く。)、調整後取得価額は、払込期日の翌日以降、または募集のための株主割当日がある場合はその日の翌日以降これを適用する。
 - ii. 株式の分割により普通株式を発行する場合、調整後取得価額は、株式の分割のための株主割当日の翌日以降これを適用する。
 - iii. 取得価額調整式に使用する時価を下回る価額をもって当会社の普通株式もしくは当会社の普通株式の交付を請求することができる新株予約権の交付と引き換えに取得される証券(権利)を発行する場合、調整後取得価額は、その証券(権利)の発行日に、または募集のための株主割当日がある場合はその日の終わりに、発行される証券(権利)のすべてについての取得またはすべての新株予約権が行使されたものとみなし、その発行日の翌日以降またはその割当日の翌日以降これを適用する。
 - b. 前項各号に掲げる場合のほか、合併、資本金の額の減少または普通株式の併合等により取得価額(下限取得価額を含む。)の調整を必要とする場合には、当会社取締役会が適当と判断する取得価額に変更される。
 - c. また、完全親会社において上記ハ. a. または b. に記載する事項に相当する事由が発生した場合には、当会社取締役会が適当と判断する調整を行う。
 - d. 取得価額調整式に使用する1株当たり時価は、調整後取得価額を適用する日に先立つ45取引日目に始まる30取引日の東京証券取引所における完全親会社の普通株式の普通取引の毎日の終値(気配表示を含む。)に0.7を乗じた価額の平均値(終値のない日数を除く。)とし、その計算は円位未満小数第2位まで算出し、その小数第2位を四捨五入する。
なお、上記45取引日の間に、上記ハ. a.、b. または c. に定める取得価額の調整事由が生じた場合には、上記平均値は上記ハ. a.、b. または c. に準じて調整される。
 - e. 取得価額調整式に使用する調整前取得価額は、調整後取得価額を適用する前日において有効な取得価額とし、また、取得価額調整式で使用する既発行普通株式数は、株主割当日がある場合はその日の、また、株主割当日がない場合は調整後取得価額を適用する日の1ヵ月前の日における当会社の発行済普通株式数(ただし、当会社の有する普通株式数を除く。)とする。
 - f. 取得価額調整式に使用する1株当たり払込金額とは、上記ハ. a. i. の時価を下回る払込金額をもって普通株式を発行する場合には、当該払込金額(金銭以外の財産による払込の場合には適正な評価額)、上記ハ. a. ii. の株式の分割により普通株式を発行する場合は0円、上記ハ. a. iii. の時価を下回る価額をもって当会社の普通株式もしくは当会社の普通株式の交付を請求することができる新株予約権の交付と引き換えに取得される証券(権利)を発行する場合には、当該取得価額または新株予約権の行使価額をそれぞれいうものとする。
 - g. 取得価額調整式の計算については、円位未満小数第2位まで算出し、その小数第2位を四捨五入する。
 - h. 取得価額調整式により算出された調整後取得価額と調整前取得価額との差額が1円未満にとどまる時は、取得価額の調整はこれを行わない。ただし、その後取得価額の調整を必要とする事由が発生し、取得価額を算出する場合には、取得価額調整式中の調整前取得価額に代えて調整前取得価額からこの差額を差引いた額を使用する。
- ニ. 取得と引き換えに交付すべき普通株式数
本優先株式の取得と引き換えに交付すべき普通株式数は、次のとおりとする。

$$\text{取得と引き換えに交付すべき普通株式数} = \frac{\text{優先株主が取得請求のために提出した本優先株式の数} \times 1,000\text{円}}{\text{取得価額}}$$

取得と引き換えに交付すべき株式数の算出に当たって1株未満の端数が生じたときは、これを切捨てる。

③ 取得と引き換えに交付する普通株式の内容

当会社普通株式

一斉取得

取得を請求し得べき期間中に取得請求のなかった本優先株式は、同期間の末日の翌日(以下「一斉取得日」という。)をもって、当社が取得し、これと引き換えに、1株につき1,000円を一斉取得日に先立つ45取引日目に始まる30取引日の東京証券取引所における完全親会社の普通株式の普通取引の毎日の終値(気配表示を含む。)に0.7を乗じて得られる数値の平均値(終値のない日数を除く。)で除して得られる数の普通株式を交付する。ただし、平均値の計算は円位未満小数第2位まで算出し、その小数第2位を四捨五入する。この場合、当該平均値が369円20銭を下回るときは、1株につき1,000円を369円20銭で除して得られる数の普通株式を交付する。

上記の普通株式数の算出に当たって1株に満たない端数が生じたときは、これを切り上げる。

(9) 議決権

優先株主は、株主総会において議決権を有しない。ただし、優先配当金が支払われる旨の議案が定時株主総会に提出されないときはその総会より、その議案が定時株主総会において否決されたときはその総会の終結の時より、優先配当金が支払われる旨の決議がなされた定時株主総会の終結の時までは議決権を有する。

(10) 種類株主総会の決議

会社法第322条第2項に規定する定款の定め(ある種類の株式の内容として、会社の行為が種類株主に損害を及ぼすおそれがあるときに種類株主総会の決議を要しない旨の定め)はない。

(2) 【新株予約権等の状況】

該当事項なし。

(3) 【ライツプランの内容】

該当事項なし。

(4) 【発行済株式総数、資本金等の推移】

| 年月日 | 発行済株式 総数増減数 (株) | 発行済株式 総数残高 (株) | 資本金増減額 (千円) | 資本金残高 (千円) | 資本準備金 増減額 (千円) | 資本準備金 残高 (千円) |
|-------------|-----------------------|----------------------|----------------|---------------|----------------------|---------------------|
| 平成16年7月30日 | 45,618,306 | 2,059,731,153 | — | 324,279,038 | — | 274,752,294 |
| 平成17年10月1日 | — | 2,059,731,153 | — | 324,279,038 | 307,667,194 | 582,419,488 |
| 平成17年10月3日 | 963,412,328 | 3,023,143,481 | — | 324,279,038 | — | 582,419,488 |
| 平成18年3月31日 | 42,767,904 | 3,065,911,385 | — | 324,279,038 | — | 582,419,488 |
| 平成18年8月1日 | — | 3,065,911,385 | — | 324,279,038 | △331,800,000 | 250,619,488 |
| 平成18年9月29日 | 169,625,785 | 3,235,537,170 | — | 324,279,038 | — | 250,619,488 |
| 平成18年10月30日 | △62,100,000 | 3,173,437,170 | — | 324,279,038 | — | 250,619,488 |
| 平成19年3月30日 | 217,153,783 | 3,390,590,953 | — | 324,279,038 | — | 250,619,488 |
| 平成19年4月27日 | △79,500,000 | 3,311,090,953 | — | 324,279,038 | — | 250,619,488 |
| 平成20年9月30日 | 61,185,468 | 3,372,276,421 | — | 324,279,038 | — | 250,619,488 |
| 平成20年10月29日 | △22,400,000 | 3,349,876,421 | — | 324,279,038 | — | 250,619,488 |
| 平成21年2月27日 | 30,865,883 | 3,380,742,304 | — | 324,279,038 | — | 250,619,488 |
| 平成21年3月25日 | △11,300,000 | 3,369,442,304 | — | 324,279,038 | — | 250,619,488 |

- (注) 1. 平成16年7月30日 発行済株式総数の増加は、第一回第一種優先株式15,000,000株が普通株式60,618,306株に転換されたことによるものであります。
2. 平成17年10月1日付の合併の相手先名は、UFJ信託銀行株式会社であり、平成17年10月3日付にて発行した合併後の当社の新株式の割当は次のとおりであります。

| 新株式の割当 |
|---------------------------------------------------------------------------------------------------------------------------------------------------------------------------------------------------|
| <ul style="list-style-type: none"> ・UFJ信託銀行株式会社の普通株式1株に対し、当社の普通株式0.62株 ・UFJ信託銀行株式会社の第一回第一種優先株式1株に対し、当社の第一回第三種優先株式1株 ・UFJ信託銀行株式会社の第二回第一種優先株式1株に対し、当社の第二回第三種優先株式1株 |

3. 平成17年10月1日付の資本準備金増加額307,667,194千円のうち、32,673,629千円は、平成18年2月17日に株式会社三菱UFJフィナンシャル・グループが金融庁に提出した「経営の健全化のための計画」を踏まえ、今後の繰延税金資産の回収可能額を見積もった結果、増加した繰延税金資産に係るものであります。
4. 平成18年3月31日 発行済株式総数の増加は、第二回第三種優先株式24,700,000株が普通株式67,467,904株に転換されたことによるものであります。
5. 平成18年8月1日 資本準備金の減少は、会社法第448条第1項の規定に基づき、その全部をその他資本剰余金に振り替えたことによるものであります。
6. 平成18年9月29日 発行済株式総数の増加は、第二回第三種優先株式62,100,000株の取得請求に伴い、普通株式169,625,785株を発行したことによるものであります。
7. 平成18年10月30日 発行済株式総数の減少は、自己株式として当社が保有していた第二回第三種優先株式62,100,000株を消却したことによるものであります。
8. 平成19年3月30日 発行済株式総数の増加は、第二回第三種優先株式79,500,000株の取得請求に伴い、普通株式217,153,783株を発行したことによるものであります。
9. 平成19年4月27日 発行済株式総数の減少は、自己株式として当社が保有していた第二回第三種優先株式79,500,000株を消却したことによるものであります。
10. 平成20年9月30日 発行済株式総数の増加は、第二回第三種優先株式22,400,000株の取得請求に伴い、普通株式61,185,468株を発行したことによるものであります。
11. 平成20年10月29日 発行済株式総数の減少は、自己株式として当社が保有していた第二回第三種優先株式22,400,000株を消却したことによるものであります。
12. 平成21年2月27日 発行済株式総数の増加は、第二回第三種優先株式11,300,000株の取得請求に伴い、普通株式30,865,883株を発行したことによるものであります。
13. 平成21年3月25日 発行済株式総数の減少は、自己株式として当社が保有していた第二回第三種優先株式11,300,000株を消却したことによるものであります。

(5) 【所有者別状況】

① 普通株式

平成21年3月31日現在

| 区分 | 株式の状況(1単元の株式数1,000株) | | | | | | | 単元未満株式の状況(株) | |
|-------------|----------------------|------|----------|-----------|-------|----|-------|--------------|-----|
| | 政府及び地方公共団体 | 金融機関 | 金融商品取引業者 | その他の法人 | 外国法人等 | | 個人その他 | | 計 |
| | | | | | 個人以外 | 個人 | | | |
| 株主数(人) | — | — | — | 1 | — | — | — | 1 | — |
| 所有株式数(単元) | — | — | — | 3,369,441 | — | — | — | 3,369,441 | 304 |
| 所有株式数の割合(%) | — | — | — | 100.00 | — | — | — | 100.00 | — |

② 第一回第三種優先株式

平成21年3月31日現在

| 区分 | 株式の状況(1単元の株式数1,000株) | | | | | | | 単元未満株式の状況(株) | |
|-------------|----------------------|------|----------|--------|-------|----|-------|--------------|---|
| | 政府及び地方公共団体 | 金融機関 | 金融商品取引業者 | その他の法人 | 外国法人等 | | 個人その他 | | 計 |
| | | | | | 個人以外 | 個人 | | | |
| 株主数(人) | — | — | — | 1 | — | — | — | 1 | — |
| 所有株式数(単元) | — | — | — | 1 | — | — | — | 1 | — |
| 所有株式数の割合(%) | — | — | — | 100.00 | — | — | — | 100.00 | — |

(6) 【大株主の状況】

① 普通株式

平成21年3月31日現在

| 氏名又は名称 | 住所 | 所有株式数(千株) | 発行済株式総数に対する所有株式数の割合(%) |
|-----------------------|-----------------|-----------|------------------------|
| 株式会社三菱UFJフィナンシャル・グループ | 東京都千代田区丸の内2-7-1 | 3,369,441 | 100.00 |

② 第一回第三種優先株式

平成21年3月31日現在

| 氏名又は名称 | 住所 | 所有株式数(千株) | 発行済株式総数に対する所有株式数の割合(%) |
|-----------------------|-----------------|-----------|------------------------|
| 株式会社三菱UFJフィナンシャル・グループ | 東京都千代田区丸の内2-7-1 | 1 | 100.00 |

(7) 【議決権の状況】

① 【発行済株式】

平成21年3月31日現在

| 区分 | 株式数(株) | 議決権の数(個) | 内容 |
|----------------|-----------------------|-----------|------------------------------------------|
| 無議決権株式 | 第一回第三種優先株式 1,000 | — | 内容は、1 [株式等の状況]の(1) [株式の総数等]に記載のとおりであります。 |
| 議決権制限株式(自己株式等) | — | — | — |
| 議決権制限株式(その他) | — | — | — |
| 完全議決権株式(自己株式等) | — | — | — |
| 完全議決権株式(その他) | 普通株式 3,369,441,000 | 3,369,441 | 内容は、1 [株式等の状況]の(1) [株式の総数等]に記載のとおりであります。 |
| 単元未満株式 | 普通株式 304 | — | 内容は、1 [株式等の状況]の(1) [株式の総数等]に記載のとおりであります。 |
| 発行済株式総数 | 3,369,442,304 | — | — |
| 総株主の議決権 | — | 3,369,441 | — |

② 【自己株式等】

該当事項なし。

(8) 【ストックオプション制度の内容】

該当事項なし。

2 【自己株式の取得等の状況】

【株式の種類等】 会社法第155条第4号による第二回第三種優先株式の取得

(1) 【株主総会決議による取得の状況】

該当事項なし。

(2) 【取締役会決議による取得の状況】

該当事項なし。

(3) 【株主総会決議又は取締役会決議に基づかないものの内容】

| 区分 | 株式数(株) | 価額の総額(円) |
|-----------------|------------|----------|
| 当事業年度における取得自己株式 | 33,700,000 | — |
| 当期間における取得自己株式 | — | — |

(注) 1. 平成20年9月30日付で、第二回第三種優先株式22,400,000株について取得請求があり、普通株式61,185,468株を発行しました。なお、当該取得請求により、自己株式として当社が保有していた第二回第三種優先株式は、平成20年10月29日付で全て消却しました。

2. 平成21年2月27日付で、第二回第三種優先株式11,300,000株について取得請求があり、普通株式30,865,883株を発行しました。なお、当該取得請求により、自己株式として当社が保有していた第二回第三種優先株式は、平成21年3月25日付で全て消却しました。

(4) 【取得自己株式の処理状況及び保有状況】

| 区分 | 当事業年度 | | 当期間 | |
|-----------------------------|------------|------------|--------|------------|
| | 株式数(株) | 処分価額の総額(円) | 株式数(株) | 処分価額の総額(円) |
| 引き受ける者の募集を行った取得自己株式 | — | — | — | — |
| 消却の処分を行った取得自己株式 | 33,700,000 | — | — | — |
| 合併、株式交換、会社分割に係る移転を行った取得自己株式 | — | — | — | — |
| その他 | — | — | — | — |
| 保有自己株式数 | — | — | — | — |

3 【配当政策】

当社は、銀行業の公共性に鑑み、健全経営確保の観点から企業体質を強化するために、内部留保の充実に一層留意しつつ、また、親会社の株式会社三菱UFJフィナンシャル・グループの資本政策も考慮して、配当を実施しております。

つきましては、当期末の普通株式の配当は、1株につき金4円29銭(通期では、1株につき金4円29銭)といたしました。

また、当期末の第一回第三種優先株式の配当については、1株につき所定の金5円30銭(通期では、1株につき金5円30銭)といたしました。

当社は、中間配当および期末配当の年2回の剰余金の配当を行うことを基本方針としており、これらの剰余金の配当の決定機関は、期末配当については株主総会、中間配当については取締役会であります。

当社は、取締役会の決議により、毎年9月30日を基準日として、中間配当を行うことができる旨を定款に定めております。

なお、基準日が当事業年度に属する剰余金の配当は以下のとおりであります。

| 決議年月日 | 株式種類 | 配当金の総額(円) | 1株当たりの配当額 |
|---------------------------|------------|----------------|--------------|
| 平成21年6月25日開催 第4期定時株主総会 | 普通株式 | 14,454,903,195 | 利益剰余金から4円29銭 |
| | 第一回第三種優先株式 | 5,300 | 利益剰余金から5円30銭 |

4 【株価の推移】

(1) 【最近5年間の事業年度別最高・最低株価】

該当事項なし。

当株式は、金融商品取引所に上場されておられません。

また、店頭売買有価証券として認可金融商品取引業協会に登録されておられません。

(2) 【最近6月間の月別最高・最低株価】

該当事項なし。

当株式は、金融商品取引所に上場されておられません。

また、店頭売買有価証券として認可金融商品取引業協会に登録されておられません。

5 【役員の状況】

| 役名 | 職名 | 氏名 | 生年月日 | 略歴 | 任期 | 所有株式数 (千株) |
|--------|-------|--------|-------------|----------------------------------------------------------------------------------------------------------------------------------------------------------------------------------------------------------------------------------------------------------------------------------------------------------------------------------------------------------------------------------------------------------------------------------------------------------------------------------------|------|---------------|
| 取締役会長 | 代表取締役 | 上原 治也 | 昭和21年7月25日 | 昭和44年4月 三菱信託銀行株式会社入社 平成8年6月 当社取締役資金為替部長 平成9年6月 当社取締役資金企画運用部長 平成10年6月 当社常務取締役資金企画運用部長 平成10年7月 当社常務取締役 平成13年6月 当社専務取締役 平成14年6月 当社取締役副社長 平成15年6月 株式会社三菱東京フィナンシャル・グループ取締役 平成16年4月 当社取締役社長 平成16年6月 株式会社三菱東京フィナンシャル・グループ取締役会長 平成17年10月 三菱UFJ信託銀行株式会社取締役社長 株式会社三菱UFJフィナンシャル・グループ取締役副会長(現職) 平成20年6月 当社取締役会長(現職) (他の会社の代表状況) 株式会社三菱UFJフィナンシャル・グループ取締役副会長 | (注3) | — |
| 取締役副会長 | 代表取締役 | 安田 新太郎 | 昭和21年12月23日 | 昭和45年4月 東洋信託銀行株式会社入社 平成10年6月 同社取締役システム部長 平成11年3月 同社取締役事務企画部長 平成11年6月 同社執行役員事務企画部長 平成12年5月 同社常務執行役員 平成12年6月 同社常務取締役 平成13年2月 同社常務取締役与信企画部長 平成13年2月 同社常務取締役 平成13年4月 株式会社UFJホールディングス常務執行役員信託ビジネスユニット長兼資産運用ビジネスユニット長 平成14年1月 UFJ信託銀行株式会社取締役常務執行役員アセットマネジメント部門長 平成14年5月 同社取締役専務執行役員 平成15年5月 同社取締役副社長執行役員法人マーケット部門長 平成16年5月 同社取締役社長 平成16年6月 株式会社UFJホールディングス取締役 平成17年10月 三菱UFJ信託銀行株式会社取締役副社長 株式会社三菱UFJフィナンシャル・グループ取締役(現職) 平成20年6月 当社取締役副会長(現職) | (注3) | — |

| 役名 | 職名 | 氏名 | 生年月日 | 略歴 | 任期 | 所有株式数 (千株) |
|--------|-------|-------|-------------|-----------------------------------------------------------------------------------------------------------------------------------------------------------------------------------------------------------------------------------------------------------------------------------------------------------------------------------------------------------------------------------------|------|---------------|
| 取締役社長 | 代表取締役 | 岡内 欣也 | 昭和26年9月10日 | 昭和49年4月 三菱信託銀行株式会社入社 平成13年6月 当社執行役員営業第2部長 平成14年6月 当社執行役員ロンドン支店長 平成15年4月 当社常務執行役員ロンドン支店長 平成16年3月 当社常務取締役 平成16年6月 株式会社三菱東京フィナンシャル・グループ取締役 平成17年6月 当社専務取締役 平成17年10月 三菱UFJ信託銀行株式会社専務取締役 株式会社三菱UFJフィナンシャル・グループ取締役 平成19年4月 当社専務取締役フロンティア戦略企画部長 平成19年6月 当社専務取締役 株式会社三菱UFJフィナンシャル・グループ常務執行役員受託財産連結事業本部長 平成20年6月 当社取締役社長(現職) 株式会社三菱UFJフィナンシャル・グループ取締役(現職) | (注3) | — |
| 取締役副社長 | 代表取締役 | 鈴木 祐二 | 昭和27年1月18日 | 昭和49年4月 三菱信託銀行株式会社入社 平成13年6月 当社執行役員名古屋営業部長 平成16年3月 当社常務取締役 平成17年10月 三菱UFJ信託銀行株式会社常務執行役員 平成18年6月 当社専務執行役員 平成19年6月 当社専務取締役 平成20年6月 当社取締役副社長(現職) 株式会社三菱UFJフィナンシャル・グループ常務執行役員法人連結事業本部副本部長(現職) | (注3) | — |
| 専務取締役 | 代表取締役 | 開発 光治 | 昭和24年12月31日 | 昭和48年4月 三菱信託銀行株式会社入社 平成13年6月 当社執行役員証券投資部長 平成15年4月 当社常務執行役員証券投資部長 平成16年3月 当社常務取締役 平成17年6月 当社専務取締役 平成17年10月 三菱UFJ信託銀行株式会社専務取締役(現職) | (注3) | — |
| 専務取締役 | 代表取締役 | 寺岡 俊介 | 昭和28年12月4日 | 昭和51年4月 東洋信託銀行株式会社入社 平成14年5月 UFJ信託銀行株式会社執行役員総合企画部長 平成16年5月 同社取締役執行役員法人マーケット部門長 平成16年9月 同社取締役執行役員 平成17年5月 同社取締役常務執行役員 平成17年10月 三菱UFJ信託銀行株式会社常務執行役員 平成20年6月 当社専務取締役(現職) | (注3) | — |
| 専務取締役 | 代表取締役 | 結城 泰平 | 昭和27年10月3日 | 昭和52年4月 三菱信託銀行株式会社入社 平成16年6月 当社執行役員経営企画部長 平成17年10月 三菱UFJ信託銀行株式会社執行役員経営企画部長 平成18年6月 当社常務執行役員経営企画部長 平成19年6月 当社常務取締役 株式会社三菱UFJフィナンシャル・グループ取締役 平成20年6月 株式会社三菱UFJフィナンシャル・グループ常務執行役員受託財産連結事業本部長(現職) 平成21年6月 当社専務取締役(現職) | (注3) | — |

| 役名 | 職名 | 氏名 | 生年月日 | 略歴 | 任期 | 所有株式数 (千株) |
|-------|-------|------|------------|--------------------------------------------------------------------------------------------------------------------------------------------------------------------------------------------------------------------------------------------------------------------------------------------------------|------|---------------|
| 専務取締役 | 代表取締役 | 若林辰雄 | 昭和27年9月29日 | 昭和52年4月 三菱信託銀行株式会社入社 平成16年6月 当社執行役員営業第3部長 平成17年10月 三菱UFJ信託銀行株式会社執行役員営業第3部長 平成17年12月 当社執行役員営業第4部長 平成18年6月 当社常務執行役員 平成20年6月 当社常務取締役 平成21年6月 当社専務取締役(現職) | (注3) | — |
| 常務取締役 | — | 和地薫 | 昭和30年12月9日 | 昭和53年4月 三菱信託銀行株式会社入社 平成16年3月 当社受託財産企画部長 平成17年6月 当社執行役員受託財産企画部長 平成17年10月 三菱UFJ信託銀行株式会社執行役員受託財産企画部長 平成20年6月 当社常務取締役(現職) 株式会社三菱UFJフィナンシャル・グループ取締役(現職) | (注3) | — |
| 常務取締役 | — | 矢崎晴久 | 昭和30年7月8日 | 昭和53年4月 日本信託銀行株式会社入社 平成13年10月 三菱信託銀行株式会社公的運用部長 平成15年10月 三菱信アセットマネジメント株式会社常務取締役 平成16年10月 三菱投信株式会社常務取締役 平成17年10月 三菱UFJ投信株式会社常務取締役 平成18年6月 三菱UFJ信託銀行株式会社執行役員本店法人営業第2部長 平成20年4月 当社執行役員金融法人部長 平成20年6月 当社常務執行役員 平成21年6月 当社常務取締役(現職) 株式会社三菱UFJフィナンシャル・グループ常務執行役員リテール連結事業本部副本部長(現職) | (注3) | — |
| 常務取締役 | — | 居原健一 | 昭和31年1月7日 | 昭和53年4月 三菱信託銀行株式会社入社 平成15年5月 当社市場国際部長 平成17年4月 当社ロンドン支店長 平成17年10月 三菱UFJ信託銀行株式会社ロンドン支店長 平成18年6月 当社執行役員ロンドン支店長 平成19年6月 当社執行役員経営管理部長 平成21年6月 当社常務取締役(現職) 株式会社三菱UFJフィナンシャル・グループ常務執行役員コンプライアンス副担当(現職) | (注3) | — |
| 常務取締役 | — | 川崎隆 | 昭和30年9月14日 | 昭和54年4月 三菱信託銀行株式会社入社 平成13年11月 当社システム企画部副部長 平成15年10月 三菱情報システム株式会社システム開発第1部長 平成16年10月 三菱信託銀行株式会社システム企画部長 平成17年10月 三菱UFJ信託銀行株式会社システム企画部長 平成18年6月 当社執行役員システム企画部長 平成20年6月 当社執行役員 三菱UFJトラストシステム株式会社取締役社長 平成21年6月 当社常務取締役システム企画部長(現職) | (注3) | — |
| 常務取締役 | — | 中田重次 | 昭和30年10月2日 | 昭和54年4月 東洋信託銀行株式会社入社 平成15年5月 UFJ信託銀行株式会社不動産信託部長 平成16年9月 同社人事部長 平成17年10月 三菱UFJ信託銀行株式会社人事部役員付部長 平成18年6月 当社執行役員人事部役員付部長 平成20年6月 当社執行役員営業第7部長 平成21年6月 当社常務取締役(現職) | (注3) | — |

| 役名 | 職名 | 氏名 | 生年月日 | 略歴 | 任期 | 所有株式数 (千株) |
|-------|----|---------|-------------|------------------------------------------------------------------------------------------------------------------------------------------------------------------------------------------------------------------------------------------------------------------------------------------------------------------------------------------------------------------------------------------------------------------------------------------------------------|------|---------------|
| 常務取締役 | — | 三 雲 隆 | 昭和32年9月8日 | 昭和55年4月 東洋信託銀行株式会社入社 平成16年4月 UFJ信託銀行株式会社証券業務部長 平成17年5月 同社総合企画部長 平成17年10月 三菱UFJ信託銀行株式会社経営企画部役員付部長 平成19年4月 当社証券代行部長 平成19年6月 当社執行役員証券代行部長 平成21年6月 当社常務取締役(現職) | (注3) | — |
| 取締役 | — | 亀 井 信 重 | 昭和27年11月20日 | 昭和50年4月 株式会社三和銀行入行 平成14年1月 株式会社UFJ銀行執行役員新宿新都心法人営業第1部長兼新宿新都心支店長 平成15年5月 同行執行役員企業部担当、法人カンパニー長補佐(東日本地区担当) 平成16年5月 同行常務執行役員人事部長 平成16年7月 同行常務執行役員 平成17年5月 同行常務執行役員企画部長 平成17年7月 同行常務執行役員法人カンパニー長補佐兼市場国際カンパニー長補佐兼広報部長 平成18年1月 株式会社三菱東京UFJ銀行常務執行役員投資銀行本部副本部長 平成19年5月 同行常務執行役員営業第二本部長 平成21年5月 株式会社三菱UFJフィナンシャル・グループ専務執行役員 平成21年6月 株式会社三菱UFJフィナンシャル・グループ専務取締役(現職) 三菱UFJ信託銀行株式会社取締役(現職) (他の会社の代表状況) 株式会社三菱UFJフィナンシャル・グループ専務取締役 | (注3) | — |
| 取締役 | — | 隆 島 唯 夫 | 昭和17年1月2日 | 昭和45年3月 公認会計士登録 昭和46年10月 監査法人第一監査事務所入所 昭和49年11月 同法人社員就任 昭和58年5月 同法人代表社員就任 昭和61年1月 合併によりセンチュリー監査法人代表社員就任 平成12年4月 合併により監査法人太田昭和とセンチュリー代表社員就任 平成13年7月 新日本監査法人に名称変更 同法人代表社員就任 平成17年6月 同法人退任 公認会計士(現職) 平成17年10月 三菱UFJ信託銀行株式会社取締役(現職) | (注3) | — |
| 常勤監査役 | — | 高 橋 正 | 昭和25年11月28日 | 昭和49年4月 三菱信託銀行株式会社入社 平成14年6月 当社執行役員人事部長 平成16年3月 当社常務取締役 平成17年10月 三菱UFJ信託銀行株式会社常務執行役員 平成18年6月 当社常勤監査役(現職) | (注4) | — |
| 常勤監査役 | — | 山 田 佳 穂 | 昭和24年1月2日 | 昭和47年4月 東洋信託銀行株式会社入社 平成14年1月 UFJ信託銀行株式会社神戸支店長 平成16年9月 同社執行役員リテール部門長 平成17年5月 同社常務執行役員リテール部門長 平成17年10月 三菱UFJ信託銀行株式会社常務執行役員 平成18年6月 当社常勤監査役(現職) | (注4) | — |

| 役名 | 職名 | 氏名 | 生年月日 | 略歴 | | 任期 | 所有株式数 (千株) |
|-------|----|---------|-------------|---------------------------------------------------------------------------------------------------------|---------------------------------------------------------------------------------------------------------------------------------------------------------------------------------------|------|---------------|
| 常勤監査役 | — | 浅 倉 信 吾 | 昭和26年8月8日 | 昭和50年4月 平成15年6月 平成15年10月 平成17年6月 平成17年10月 平成19年6月 平成20年6月 | 三菱信託銀行株式会社入社 当社執行役員東京営業第1部長 当社執行役員営業第4部長 当社常務執行役員 三菱UFJ信託銀行株式会社常務執行役員 当社専務執行役員 当社常勤監査役(現職) | (注5) | — |
| 監査役 | — | 福 澤 武 | 昭和7年9月4日 | 昭和36年4月 平成6年6月 平成13年4月 平成15年6月 平成17年10月 平成19年4月 平成19年6月 | 三菱地所株式会社入社 同社取締役社長 同社取締役会長 三菱信託銀行株式会社監査役 三菱UFJ信託銀行株式会社監査役(現職) 三菱地所株式会社取締役相談役 同社相談役(現職) | (注6) | — |
| 監査役 | — | 片 山 英 二 | 昭和25年11月8日 | 昭和59年4月 平成元年8月 平成15年6月 平成17年10月 | 弁護士登録 銀座法律事務所(現阿部・井窪・片山法律事務所)入所(現職) 米国ニューヨーク州弁護士登録 三菱信託銀行株式会社監査役 三菱UFJ信託銀行株式会社監査役(現職) | (注6) | — |
| 監査役 | — | 清 水 芳 信 | 昭和19年10月26日 | 昭和45年1月 昭和48年3月 平成2年5月 平成4年5月 平成6年5月 平成12年4月 平成13年7月 平成14年5月 平成18年2月 平成19年6月 | 昭和監査法人入所 公認会計士登録 太田昭和監査法人代表社員就任 同法人理事就任 同法人経営専務理事就任 合併により監査法人太田昭和とセンチュリー常任理事就任 新日本監査法人に名称変更 同法人常任理事就任 同法人副理事長就任 同法人退任 公認会計士(現職) 三菱UFJ信託銀行株式会社監査役(現職) | (注6) | — |
| 計 | | | | | | | — |

- (注) 1. 取締役亀井信重および隆島唯夫の両氏は、会社法第2条第15号に定める社外取締役であります。
2. 監査役福澤 武、片山英二および清水芳信の3氏は、会社法第2条第16号に定める社外監査役であります。
3. 取締役の任期は、平成21年6月25日選任後、1年以内に終了する事業年度のうち最終のものに関する定時株主総会終結の時までであります。
4. 両氏の任期は、平成18年6月28日選任後、4年以内に終了する事業年度のうち最終のものに関する定時株主総会終結の時までであります。
5. 同氏の任期は、平成20年6月26日選任後、4年以内に終了する事業年度のうち最終のものに関する定時株主総会終結の時までであります。
6. 3氏の任期は、平成19年6月27日選任後、4年以内に終了する事業年度のうち最終のものに関する定時株主総会終結の時までであります。
7. 当社は執行役員制度を導入しており、平成21年6月26日現在、取締役社長以下の取締役(社外取締役を除く)12名は執行役員を兼務しております。なお、取締役を兼務しない執行役員は次の27名であります。

| 役名 | 職名 | 氏名 |
|--------|-------------------|---------|
| 常務執行役員 | | 梶 浦 敏 明 |
| 常務執行役員 | | 平 野 義 之 |
| 常務執行役員 | | 高 橋 邦 夫 |
| 常務執行役員 | | 金 子 初 仁 |
| 執行役員 | 法人企画推進部長 | 石 井 裕 |
| 執行役員 | 名古屋法人営業部長 | 野 田 剛 |
| 執行役員 | リテール企画推進部長 | 鈴 木 久 美 |
| 執行役員 | 受託運用部長 | 加 田 信 也 |
| 執行役員 | | 林 徹 |
| 執行役員 | ロンドン支店長 | 松 田 通 |
| 執行役員 | | 澤 村 泰 志 |
| 執行役員 | 大阪法人営業第2部長 | 松 本 薫 |
| 執行役員 | 営業第2部長 | 吉 田 耕 二 |
| 執行役員 | 営業第6部長 | 岡 本 純 一 |
| 執行役員 | 不動産アセットマネジメント部長 | 清 水 裕 之 |
| 執行役員 | リテール受託業務部長 | 牧 瀬 充 典 |
| 執行役員 | 受託財産企画部長 | 山 岸 正 明 |
| 執行役員 | 経営企画部長 | 池 谷 幹 男 |
| 執行役員 | | 成 瀬 浩 史 |
| 執行役員 | 不動産カスタディ部長 | 布 施 雅 弘 |
| 執行役員 | 金融法人部長 | 金 子 雅 俊 |
| 執行役員 | 京都支店長 兼京都中央支店長 | 竹 内 伸 行 |
| 執行役員 | 年金営業第1部長 | 俣 野 和 正 |
| 執行役員 | 投資企画部長 | 松 下 睦 |
| 執行役員 | | 徳 成 旨 亮 |
| 執行役員 | 人事部長 | 水 野 秀 紀 |
| 執行役員 | 投資企画部役員付部長 | 宮 永 憲 一 |

6 【コーポレート・ガバナンスの状況等】

(1) 【コーポレート・ガバナンスの状況】

① コーポレート・ガバナンスに関する基本的な考え方

当社は、株式会社三菱UFJフィナンシャル・グループ(以下、MUFGという。)を親会社とするMUFGグループがグループ全体で共有する「グループ経営理念」を、経営の最も基本的な姿勢を示す価値観であり全ての活動の指針となるべき経営方針として採択しております。

加えて、当社は、信託業務を営むにあたり、全役職員が共有すべき基本的・普遍的な価値観(姿勢)を表すものとして「経営ビジョン」を制定しております。

また、当社は、MUFGグループとしての倫理観を業務に反映させていくための基本的な指針として、MUFGグループがグループ全体で共有する「倫理綱領」を採択するとともに、信託銀行(受託者)としてのより高い倫理意識・行動基準が求められることから、加えて「信託業務の倫理綱領」を制定しております。

当社は、「グループ経営理念」、「経営ビジョン」、「倫理綱領」および「信託業務の倫理綱領」に基づき、コーポレート・ガバナンスの充実に努めております。

<グループ経営理念>

1. お客様の信頼と信用を旨とし、国内はもとよりグローバルに
お客様の多様なニーズに対し、的確かつ迅速にお応えする。
2. 新分野の開拓と新技術の開発に積極的に取り組み、
革新的かつ高品質な金融サービスを提供する。
3. 法令やルールを厳格に遵守し、公明正大で透明性の高い経営を行い、
広く社会からの信頼と信用を得る。
4. たゆまぬ事業の発展と適切なリスク管理により、企業価値の向上を実現すると共に、
適時・適切な企業情報の開示を行い、株主の信頼に応える。
5. 地域の発展に寄与すると共に、環境に配慮した企業活動を通じ、
持続可能な社会の実現に貢献する。
6. グループ社員が専門性を更に高め、
その能力を発揮することができる、機会と職場を提供していく。

<経営ビジョン>

信託業務の新たな発展に貢献し、
信託銀行として最高のサービスを提供する。

<倫理綱領>

1. 信頼の確立

グループの社会的責任と公共的使命の重みを十分認識し、情報管理を徹底するとともに、企業情報の適時適切な開示を含め、健全かつ適切な業務運営を通じて、社会からの揺るぎない信頼の確立を図ります。

2. お客様本位の徹底

常にお客様本位で考え、十分なコミュニケーションを通じて、お客様のニーズに最も適合する金融サービスを提供し、お客様の満足と支持をいただけるよう努めます。

3. 法令等の厳格な遵守

あらゆる法令やルールを厳格に遵守し、社会規範にもとることのない、公正かつ誠実な企業活動を遂行するとともに、グローバルな総合金融グループとして国際的に通用する基準も尊重します。

4. 人権および環境の尊重

お互いの人格や個性を尊重するとともに、人類共通の資産である地球環境の保護を重視して、社会との調和を図ります。

5. 反社会的勢力との対決

市民社会の秩序や安全に脅威を与える反社会的勢力に対しては、毅然とした態度を貫きます。

<信託業務の倫理綱領>

受益者に対する受託者の責任の重みを常に認識し、専門性を発揮しつつ高い倫理意識をもって厳正に信託業務を運営してまいります。

② 機関の設置等

イ. 法律に基づく機関の設置等

当社は、会社法第326条、第327条および第328条、ならびに銀行法第4条の2に基づき、取締役会、監査役、監査役会および会計監査人を設置しております。

- ・取締役会は、取締役16名(うち社外取締役2名)で構成され、当社の業務執行を決定し、取締役の職務の執行の監督、ならびに代表取締役の選定および解職を行っております。
- ・監査役は、監査役会で策定された監査方針および監査計画に基づき、取締役会を初めとする重要な会議への出席や、業務および財産の状況調査を通して、取締役の職務執行を監査しております。
- ・監査役会は、監査役6名(うち社外監査役3名)で構成され、監査報告の作成、常勤の監査役の選定および解職、ならびに監査の方針、当社の業務および財産の状況の調査の方法その他の監査役の職務の執行に関する事項を決定しております。

ロ. その他の機関の設置等

- ・当社は、コーポレート・ガバナンスの強化と分社の経営における責任体制の明確化等の観点から、執行役員制度を導入しており、常務執行役員4名および執行役員23名が、取締役会が定めた業務執行に従事しております。
- ・当社は、取締役会の取締役の職務執行に対する監督機能を強化するため、取締役会の傘下に、社外取締役および外部専門家等の社外の人材を中心に構成される「監査委員会」を設置しております。同委員会では、社外取締役を委員長とし、内部監査およびコンプライアンス等に関する重要事項を調査・審議しております。

- ・また、取締役会の傘下に、取締役社長、取締役副社長、専務取締役、専務執行役員、部門長および独立の部室の担当常務役員で構成される「経営会議」を設置し、取締役会で決定した基本方針に基づき、経営に関する全般的な重要事項を協議決定しております。
- ・さらに、同じく取締役会の傘下に、部門業務の執行に関する重要事項を協議決定する機関として、3つの審議会を設置しております。

各審議会の概要は次のとおりです。

◇投融資審議会

投融資業務の執行および信用リスクの管理に関する重要事項を協議決定する。

◇ALM審議会

ALM、投資業務、市場リスク管理および資金流動性リスク管理に関する重要事項を協議・決定する。

◇受託財産運用審議会

受託財産運用に関する重要事項を協議決定する。

ハ、模式図

- ・当社の業務執行および監査の仕組み、ならびに内部統制の仕組みは次のとおりです。

(平成21年6月26日現在)

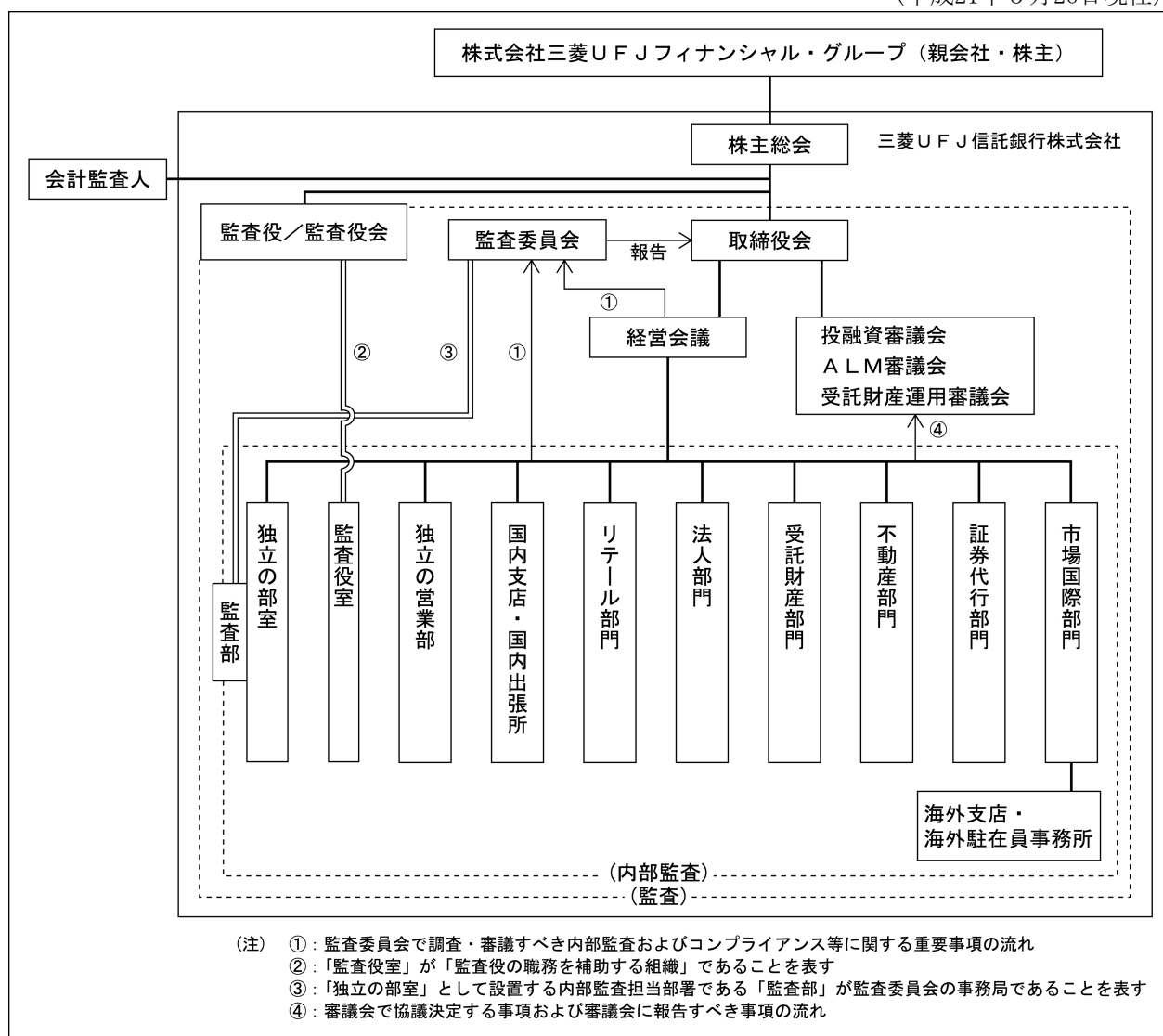

(注) 当社は、MUFG連結事業本部と当社各部門が緊密な連携をもって業務に当たるよう、連結事業本部制度運営規則を制定するとともに、MUFGの各連結事業本部の担当常務役員を置いております。

③ 内部統制システムの整備の状況

当社は、会社法第362条第4項第6号および同条第5項に基づき、会社の業務の適正を確保するための体制の整備について、次のとおり決議しております。

① 法令等遵守体制

- イ. 役職員の職務の執行が、法令および定款に適合することを確保するため、株式会社三菱UFJフィナンシャル・グループが制定するグループ経営理念、倫理綱領および行動規範を採択するとともに、信託業務の倫理綱領を制定する。
- ロ. 各種規則およびコンプライアンスマニュアルの制定および周知を通じて、役職員が法令等を遵守するための体制を整備する。
- ハ. コンプライアンスを担当する役員、統括部署および委員会を設置する。
- ニ. コンプライアンス・プログラム(役職員を対象とする教育等、役職員が法令等を遵守することを確保するための具体的計画)を策定し、その進捗状況のフォローアップを実施する。
- ホ. コンプライアンス・ヘルプライン(広く社員等から不正行為に関する通報を社外を含む窓口で受け付ける内部通報制度)を設置するとともに、株式会社三菱UFJフィナンシャル・グループがグループ・コンプライアンス・ヘルプライン(広くグループ会社員等から不正行為に関する通報を社外を含む窓口で受け付ける内部通報制度)を設置する。
- ヘ. 市民社会の秩序や安全に脅威を与える反社会的勢力に対しては毅然とした態度を貫き、取引の防止に努める。
- ト. 金融機関を通じて取引される資金が各種の犯罪やテロに利用される可能性があることに留意し、マネー・ロンダリングの防止に努める。

② 顧客保護等管理体制

- イ. グループ経営理念および倫理綱領を踏まえて「お客さま本位の徹底」を実現するため、お客さまの保護および利便性向上に向けた「顧客保護等管理」の基本方針および関連社則の制定、管理・統括部署の設置、役職員への周知等を通じて、お客さまへの説明やサポート体制、情報管理体制、利益相反管理体制等を整備する。
- ロ. 情報管理体制整備の一環として「個人情報保護方針」を策定し、個人情報適切に保護・管理される体制を整備する。
- ハ. 利益相反管理に関する基本方針として「利益相反管理方針」を策定し、お客さまの利益を不当に害することがないように、利益相反を管理する体制を整備する。

③ 情報保存管理体制

- イ. 取締役会、経営会議の議事録の他、重要な文書について、社則等の定めるところにより、保存・管理を行う。
- ロ. 監査役が求めたときには、担当部署はいつでも当該請求のあった文書を閲覧または謄本に供する。

④ リスク管理体制

- イ. 業務執行から生じる様々なリスクを可能な限り統一的な尺度で総合的に把握したうえで、経営の安全性を確保しつつ、株主価値の極大化を追求するため、統合リスク管理を行う。
- ロ. リスクを次のように分類したうえで、それぞれのリスク管理規則において当該リスクの管理の基本方針を定める等、リスク管理のための社則を制定する。
 - ・信用リスク
 - ・市場リスク
 - ・資金流動性リスク
 - ・オペレーショナルリスク
- ハ. 当社グループの統合リスク管理のための体制を整備するものとする。リスクの管理に係わる審議会・委員会や、リスク管理を担当する役員および統括部署等を設置する。
- ニ. リスクの特定、計測、コントロールおよびモニタリングからなるリスク管理プロセスによって適切にリスクを管理する。
- ホ. 当社のリスクを計量化し、リスク量に見合う資本(経済資本)を業務部門毎にリスクカテゴリー別に割り当てる割当資本制度を運営する。
- ヘ. 危機事象の発生に伴う経済的損失・信用失墜等が、経営・業務遂行に重大な影響を及ぼす可能性があることを十分認識し、当該経済的損失・信用失墜等を最小限に留めるとともに危機事態における業務継続および迅速な通常機能への回復を確保するために必要な態勢を整備するものとする。

⑤ 効率性確保のための体制

- イ. 経営計画を策定し、適切な手法に基づく経営管理を行う。
- ロ. 取締役会の決定に基づく職務の執行を効率的に行うため、社則に基づく職制、組織体制等の整備を行い、職務執行を分担する。

⑥ グループ管理体制

- イ. 株式会社三菱UFJフィナンシャル・グループならびに当社グループとしての業務の適正を確保するため、グループ経営理念、倫理綱領・行動規範、信託業務の倫理綱領を遵守する。
- ロ. 当社は、顧客保護等管理、リスク管理、コンプライアンス、内部監査、財務報告に係る内部統制等に関する持株会社との経営管理契約を遵守し、株式会社三菱UFJフィナンシャル・グループの健全かつ適切な業務運営の確保に努める。
- ハ. 当社グループは、グループ内の各社における個々のリスク管理活動が重要との認識のもと、各社の規模・リスク・特性等に応じたリスク管理態勢を構築する。また、コンプライアンスをグループ経営上の重要課題の一つとして位置付け、各社の特性に応じたコンプライアンス態勢を構築し、一体的かつ統合的に管理する。

⑦ 内部監査体制

- イ. リスク管理、内部統制、ガバナンス・プロセスの適切性・有効性を検証・評価する機能を担う高い専門性と独立性を備えた内部監査態勢を整備し、当社および当社グループの業務の健全性・適切性を確保する。
- ロ. 当社および当社グループの内部監査の基本事項を定める社則等を制定する。
- ハ. 当社および当社グループの内部監査およびコンプライアンス等に係る諸事項を審議する取締役会傘下の任意委員会として「監査委員会」を、内部監査担当部署として監査部を設置する。
- ニ. 内部監査担当部署は、持株会社監査担当部署統括のもと、法令等に抵触しない範囲で、株式会社三菱UFJフィナンシャル・グループの他の中核内部監査部門との連携および協働により、持株会社取締役会によるグループ全体の業務監督機能を補佐する。
- ホ. 重要な子会社等における内部監査部署との連絡・協働により、当社グループにおける業務執行の健全性・適切性を確保するとともに、法令等に抵触しない範囲で必要に応じて、重要な子会社等を監査することができる。
- ヘ. 内部監査担当部署は、必要に応じ監査役および監査法人との間で協力関係を構築し、内部監査の効率的な実施に努める。

⑧ 監査役の職務を補助する使用人に関する体制

- イ. 監査役の職務を補助する組織として監査役室を設置し、業務の運営に必要な相当数の人員を置く。

⑨ 監査役の職務を補助する使用人の独立性

- イ. 監査役室は、監査役会・監査役の指揮の下に運営を行う。監査役室員の人事等、独立性に関する事項は、監査役会の意向を尊重する。

⑩ 監査役への報告体制

- イ. 下記の事項を監査役に報告する。
 - ・取締役会および経営会議で決議または報告された事項
 - ・会社に著しい損害を及ぼす恐れのある事項
 - ・内部監査の実施状況およびその結果
 - ・重大な法令違反等
 - ・その他監査役が報告を求める事項

⑪ その他監査役の監査の実効性の確保のための体制

- イ. 代表取締役および内部監査担当部署は、監査役と定期的に意見交換を行う。
- ロ. 監査役は取締役会に出席する他、経営会議その他の重要な委員会等にも出席できるものとする。
- ハ. 役職員は、監査役からの調査またはヒアリング依頼に対し、協力するものとする。
- ニ. その他、役職員は、監査役会規則および監査役監査基準に定めのある事項を尊重する。

④ 第4期事業年度(平成20年4月1日から平成21年3月31日まで)の機関の運営状況およびその他の取組状況

イ. 第4期事業年度の機関の運営状況

- ・取締役会を19回開催し、当社の業務執行を決定しました。
- ・監査委員会を13回開催し、内部監査およびコンプライアンス等に関する重要事項を調査・審議し、その結果を取締役に報告しました。
- ・監査役会を13回開催し、監査方針および監査計画等を協議決定しました。また、各監査役は、監査方針および監査計画に基づき、取締役会を初めとする重要な会議への出席や、業務および財産の状況調査を通して、取締役の職務執行を監査しました。
- ・経営会議を60回開催し、経営に関する全般的な重要事項を協議決定しました。
- ・各審議会につきましては、投融資審議会は64回、ALM審議会は23回、受託財産運用審議会は12回開催され、それぞれの部門業務の執行に関する重要事項を協議決定しました。

ロ. 第4期事業年度のその他の取組状況

- ・企業情報の開示に関する社内体制の整備・強化を図り、「金融商品取引法」および「企業内容等の開示に関する内閣府令」等の法令に基づく情報開示を適切に実施した他、ホームページにおいて当社の企業情報を公開するなど、積極的な情報開示に取り組みました。
- ・弁護士および会計監査人等の第三者から、業務執行上の必要性に応じ、適宜アドバイスを受けました。

⑤ 第4期事業年度における役員報酬の内容

取締役の年間報酬総額 825百万円(うち社外取締役25百万円)

監査役の年間報酬総額 159百万円(うち社外監査役45百万円)

(注) 上記以外に支払った退任慰労金は、取締役708百万円(うち社外取締役0円)、監査役49百万円(うち社外監査役0円)であります。

⑥ 第4期連結会計年度における内部監査および監査役監査の状況

イ. 組織構成、人員および手続き

- ・内部監査に係る組織 : 監査部〔人員96名〕
内部監査に係る手続き : グループ内部監査規則および内部監査規則に基づき、社内の全部署および連結子会社等を対象に内部監査を実施しております。また、監査部の内部監査運営方針については、年度毎に取締役会にて決定されており、監査部は、当該方針に基づき、専任の担当常務役員のもと、他の業務執行部署から独立して、内部監査に従事しております。
- ・監査役監査に係る組織 : 監査役6名(うち非常勤監査役3名(うち社外監査役3名))
監査役室〔人員4名〕
監査役監査に係る手続き : 会社法等の法令、定款ならびに監査役監査基準、監査役会規則および監査役室規則に基づき、経営全般の立場から経営環境と業務の実態の把握に努めるとともに、取締役との意思疎通に留意し、取締役の職務の執行を公正に監査しております。
また、年度の監査役監査計画については、監査役会の協議の後、取締役会に報告されております。

ロ. 監査部、監査役および会計監査人の相互連携について

・ 監査部と監査役の連携

監査役は、監査部の実施する内部監査の結果を活用し、自らの監査の充実を図るとともに、必要に応じ、監査部に対し、監査に関する報告を求めています。

・ 監査部と会計監査人の連携

相互の監査の過程で、会計に関する重要な不正または過誤等が発見された場合は、速やかに情報が共有される体制が構築されています。

・ 監査役と会計監査人の連携

監査役は、会計監査人の会計監査の結果を活用し、自らの監査の充実を図るとともに、必要に応じ、会計監査人に対し、会計監査に関する報告を求めています。

特に、会社法に定められる会計監査人による監査役への監査報告書の提出は適正に実施されており、併せて、監査役の求めに応じた会計監査人から監査役への監査報告が適宜実施されています。

⑦ 社外取締役と社外監査役の関係

イ. 社外取締役

| 氏名 | 人的関係 | 資本的关系 | 取引関係 | その他の利害関係 |
|-------|----------------------|-------|------|----------|
| 亀井 信重 | 親会社の専務取締役 (代表取締役) | — | — | — |
| 隆島 唯夫 | 公認会計士 | — | — | — |

(注) 1. 隆島唯夫氏は、三菱信託銀行株式会社の第129期決算まで会計監査人として契約していた新日本監査法人の元代表社員であり、同氏は、平成17年6月に同監査法人を退任されています。

2. 当社は、隆島唯夫氏との間で、会社法第423条第1項の賠償責任を限定する契約を締結しており、当該契約に基づく損害賠償金額の限度は、金1,000万円と法令に定める最低責任限度額とのいずれか高い額となります。

ロ. 社外監査役

| 氏名 | 人的関係 | 資本的关系 | 取引関係 | その他の利害関係 |
|-------|--------------|-------|------|----------|
| 福澤 武 | 三菱地所㈱ 相談役 | — | — | — |
| 片山 英二 | 弁護士 | — | — | — |
| 清水 芳信 | 公認会計士 | — | — | — |

(注) 1. 清水芳信氏は、三菱信託銀行株式会社の第129期決算まで会計監査人として契約していた新日本監査法人の元代表社員であり、同氏は、平成18年2月に同監査法人を退任されています。

2. 当社は、上記の社外監査役3氏との間で、会社法第423条第1項の賠償責任を限定する契約を締結しており、当該契約に基づく損害賠償金額の限度は、金1,000万円と法令に定める最低責任限度額とのいずれか高い額となります。

⑧ 第4期連結会計年度における会計監査の状況

イ. 業務を執行した公認会計士の氏名

公認会計士 鈴木 昌治 (監査法人トーマツ 指定社員・業務執行社員)
公認会計士 佐藤 嘉雄 (監査法人トーマツ 指定社員・業務執行社員)
公認会計士 野中 俊 (監査法人トーマツ 指定社員・業務執行社員)
公認会計士 弥永めぐみ (監査法人トーマツ 指定社員・業務執行社員)

ロ. 監査業務に係る補助者の構成

公認会計士 13名
会計士補等 12名
その他 8名

⑨ 取締役の員数

当社の取締役は、20名以内とする旨定款に定めております。

⑩ 取締役の選任の方法

当社は、取締役の選任決議について、議決権を行使することができる株主の議決権の3分の1以上を有する株主が出席し、その議決権の過半数をもって行う旨、および当該選任決議は累積投票によらないものとする旨、それぞれ定款に定めております。

⑪ 取締役および監査役の責任免除

当社は、会社法第426条第1項の規定により、取締役(取締役であった者を含む。)および監査役(監査役であった者を含む。)が、期待される役割を十分に発揮できるよう、同法第423条第1項による賠償責任について、当該取締役および当該監査役が職務を行うにつき善意でかつ重大な過失がない場合には、同法第425条第1項により免除することができる額を限度として、取締役会の決議により免除することができる旨定款に定めております。

⑫ 中間配当の決定機関

当社は、株主への機動的な利益還元を行うため、取締役会の決議により、毎年9月30日現在の株主名簿に記載または記録された株主に会社法第454条第5項に定める金銭による剰余金の配当(中間配当)を行うことができる旨定款に定めております。

⑬ 会社が種類株式発行会社であって、株式の種類ごとに異なる数の単元株式数を定めている場合又は議決権の有無若しくはその内容に差異がある場合には、その旨およびその理由

当社は種類株式発行会社であって、財務政策上の柔軟性を確保するために、普通株式および優先株式の発行を定款に定めております。単元株式数は、それぞれ1,000株であります。優先株式を有する株主は、株主総会において議決権を有しません。ただし、優先配当金が支払われる旨の議案が定時株主総会に提出されないときはその総会より、その議案が定時株主総会において否決されたときはその総会の終結の時より、優先配当金が支払われる旨の決議がなされた定時株主総会の終結の時までは議決権を有します。

(2) 【監査報酬の内容等】

① 【監査公認会計士等に対する報酬の内容】

| 区分 | 前連結会計年度 | | 当連結会計年度 | |
|-------|-----------------|----------------|-----------------|----------------|
| | 監査証明業務に基づく報酬(円) | 非監査業務に基づく報酬(円) | 監査証明業務に基づく報酬(円) | 非監査業務に基づく報酬(円) |
| 提出会社 | — | — | 554,800,000 | 28,650,000 |
| 連結子会社 | — | — | 20,000,000 | 19,000,000 |
| 計 | — | — | 574,800,000 | 47,650,000 |

② 【その他重要な報酬の内容】

該当事項なし。

③ 【監査公認会計士等の提出会社に対する非監査業務の内容】

当社が監査公認会計士等に対して報酬を支払っている非監査業務の内容は、会計処理・開示に係る相談業務、内部統制コンサルティング業務、自己資本比率算定に係る内部管理体制に関する調査手続業務であります。

④ 【監査報酬の決定方針】

該当事項なし。

第5 【経理の状況】

1. 当社の連結財務諸表は、「連結財務諸表の用語、様式及び作成方法に関する規則」(昭和51年大蔵省令第28号 以下「連結財務諸表規則」という)に基づいて作成しておりますが、資産及び負債の分類並びに収益及び費用の分類は、「銀行法施行規則」(昭和57年大蔵省令第10号)に準拠しております。

ただし、前連結会計年度(自平成19年4月1日 至平成20年3月31日)は改正前の連結財務諸表規則及び銀行法施行規則に基づき作成し、当連結会計年度(自平成20年4月1日 至平成21年3月31日)は改正後の連結財務諸表規則及び銀行法施行規則に基づき作成しております。

2. 当社の財務諸表は、「財務諸表等の用語、様式及び作成方法に関する規則」(昭和38年大蔵省令第59号 以下「財務諸表等規則」という)に基づいて作成しておりますが、資産及び負債の分類並びに収益及び費用の分類は、「銀行法施行規則」(昭和57年大蔵省令第10号)に準拠しております。

ただし、前事業年度(自平成19年4月1日 至平成20年3月31日)は改正前の財務諸表等規則及び銀行法施行規則に基づき作成し、当事業年度(自平成20年4月1日 至平成21年3月31日)は改正後の財務諸表等規則及び銀行法施行規則に基づき作成しております。

3. 当社は、金融商品取引法第193条の2第1項の規定に基づき、前連結会計年度(自平成19年4月1日 至平成20年3月31日)及び当連結会計年度(自平成20年4月1日 至平成21年3月31日)の連結財務諸表並びに前事業年度(自平成19年4月1日 至平成20年3月31日)及び当事業年度(自平成20年4月1日 至平成21年3月31日)の財務諸表について、監査法人トーマツの監査証明を受けております。

1 【連結財務諸表等】
 (1) 【連結財務諸表】
 ① 【連結貸借対照表】

(単位：百万円)

| | 前連結会計年度 (平成20年3月31日) | 当連結会計年度 (平成21年3月31日) |
|--------------|------------------------------------------|-------------------------------------------|
| 資産の部 | | |
| 現金預け金 | 1,537,096 | 1,367,044 |
| コールローン及び買入手形 | 196,309 | 19,500 |
| 債券貸借取引支払保証金 | 300,803 | 170,828 |
| 買入金銭債権 | 63,388 | 46,954 |
| 特定取引資産 | ※8 275,131 | 238,377 |
| 金銭の信託 | 3 | 6,981 |
| 有価証券 | ※1, ※2, ※8, ※15 7,251,895 | ※1, ※2, ※8, ※15 8,288,025 |
| 投資損失引当金 | △829 | △448 |
| 貸出金 | ※2, ※3, ※4, ※5, ※6, ※7, ※8, ※9 9,769,422 | ※2, ※3, ※4, ※5, ※6, ※7, ※8, ※9 10,493,074 |
| 外国為替 | 11,454 | 6,859 |
| その他資産 | 866,891 | 833,195 |
| 有形固定資産 | ※11, ※12 182,624 | ※11, ※12 179,126 |
| 建物 | 55,889 | 52,083 |
| 土地 | ※10 107,963 | ※10 104,778 |
| リース資産 | | 141 |
| 建設仮勘定 | 40 | 4,608 |
| その他の有形固定資産 | 18,732 | 17,513 |
| 無形固定資産 | 78,936 | 86,068 |
| ソフトウェア | 56,704 | 69,799 |
| リース資産 | | 40 |
| その他の無形固定資産 | 22,232 | 16,228 |
| 繰延税金資産 | 17,484 | 112,384 |
| 支払承諾見返 | 252,494 | 230,880 |
| 貸倒引当金 | △101,640 | △51,513 |
| 資産の部合計 | 20,701,464 | 22,027,339 |

(単位：百万円)

| | 前連結会計年度 (平成20年3月31日) | 当連結会計年度 (平成21年3月31日) |
|--------------|-------------------------|-------------------------|
| 負債の部 | | |
| 預金 | ※8 12,415,021 | 13,098,828 |
| 譲渡性預金 | 2,015,367 | 1,320,627 |
| コールマネー及び売渡手形 | 70,629 | 355,772 |
| 売現先勘定 | ※8 406,270 | ※8 1,107,186 |
| 債券貸借取引受入担保金 | ※8 475,367 | ※8 219,253 |
| 特定取引負債 | 52,660 | 63,870 |
| 借入金 | ※8, ※13 1,244,563 | ※8, ※13 1,757,792 |
| 外国為替 | 108 | 51 |
| 短期社債 | 231,700 | 37,200 |
| 社債 | ※14 267,000 | ※14 243,200 |
| 信託勘定借 | 1,462,822 | 1,798,223 |
| その他負債 | 388,429 | 594,385 |
| 賞与引当金 | 6,236 | 5,537 |
| 役員賞与引当金 | 86 | — |
| 退職給付引当金 | 2,607 | 2,838 |
| 役員退職慰労引当金 | 216 | 221 |
| 偶発損失引当金 | 6,532 | 6,111 |
| 繰延税金負債 | 1,411 | 350 |
| 再評価に係る繰延税金負債 | ※10 7,614 | ※10 7,301 |
| 支払承諾 | 252,494 | 230,880 |
| 負債の部合計 | 19,307,140 | 20,849,633 |
| 純資産の部 | | |
| 資本金 | 324,279 | 324,279 |
| 資本剰余金 | 412,315 | 412,315 |
| 利益剰余金 | 546,596 | 516,565 |
| 株主資本合計 | 1,283,191 | 1,253,159 |
| その他有価証券評価差額金 | 112,561 | △152,100 |
| 繰延ヘッジ損益 | △6,095 | △16,222 |
| 土地再評価差額金 | ※10 △10,170 | ※10 △9,045 |
| 為替換算調整勘定 | △848 | △13,461 |
| 評価・換算差額等合計 | 95,447 | △190,829 |
| 少数株主持分 | 15,686 | 115,375 |
| 純資産の部合計 | 1,394,324 | 1,177,705 |
| 負債及び純資産の部合計 | 20,701,464 | 22,027,339 |

②【連結損益計算書】

(単位：百万円)

| | 前連結会計年度 (自 平成19年 4 月 1 日 至 平成20年 3 月 31 日) | 当連結会計年度 (自 平成20年 4 月 1 日 至 平成21年 3 月 31 日) |
|------------------|--------------------------------------------------|--------------------------------------------------|
| 経常収益 | 720,326 | 658,496 |
| 信託報酬 | 127,299 | 104,434 |
| 資金運用収益 | 353,393 | 299,031 |
| 貸出金利息 | 159,162 | 152,818 |
| 有価証券利息配当金 | 151,143 | 120,211 |
| コールローン利息及び買入手形利息 | 2,087 | 2,763 |
| 買現先利息 | 19 | — |
| 債券貸借取引受入利息 | 4,915 | 2,518 |
| 預け金利息 | 32,708 | 18,678 |
| その他の受入利息 | 3,355 | 2,041 |
| 役務取引等収益 | 165,976 | 133,236 |
| 特定取引収益 | 5,084 | 12,375 |
| その他業務収益 | 45,297 | 99,551 |
| その他経常収益 | ※1 23,275 | ※1 9,867 |
| 経常費用 | 536,662 | 599,589 |
| 資金調達費用 | 176,381 | 158,278 |
| 預金利息 | 87,507 | 87,701 |
| 譲渡性預金利息 | 23,986 | 17,823 |
| コールマネー利息及び売渡手形利息 | 2,763 | 759 |
| 売現先利息 | 3,070 | 17,346 |
| 債券貸借取引支払利息 | 14,670 | 366 |
| 借用金利息 | 5,892 | 6,964 |
| 短期社債利息 | 887 | 1,190 |
| 社債利息 | 4,637 | 3,175 |
| その他の支払利息 | 32,966 | 22,952 |
| 役務取引等費用 | 14,051 | 12,742 |
| その他業務費用 | 68,394 | 97,929 |
| 営業経費 | 240,741 | 248,755 |
| その他経常費用 | 37,093 | 81,883 |
| その他の経常費用 | ※2 37,093 | ※2 81,883 |
| 経常利益 | 183,664 | 58,907 |
| 特別利益 | 27,984 | 41,883 |
| 固定資産処分益 | 1,933 | 755 |
| 貸倒引当金戻入益 | 18,674 | 38,630 |
| 償却債権取立益 | 5,506 | 1,698 |
| 偶発損失引当金戻入益 | 1,869 | — |
| その他の特別利益 | — | 798 |
| 特別損失 | 2,388 | 5,016 |
| 固定資産処分損 | 1,903 | 1,957 |
| 減損損失 | 485 | 3,058 |
| 税金等調整前当期純利益 | 209,260 | 95,774 |
| 法人税、住民税及び事業税 | 3,631 | 4,428 |
| 法人税等調整額 | 85,445 | 69,892 |
| 法人税等合計 | | 74,320 |
| 少数株主利益 | 2,133 | 2,350 |
| 当期純利益 | 118,049 | 19,102 |

③【連結株主資本等変動計算書】

(単位：百万円)

| | 前連結会計年度 (自 平成19年 4月 1日 至 平成20年 3月 31日) | 当連結会計年度 (自 平成20年 4月 1日 至 平成21年 3月 31日) |
|-----------------|----------------------------------------------|----------------------------------------------|
| 株主資本 | | |
| 資本金 | | |
| 前期末残高 | 324,279 | 324,279 |
| 当期末残高 | 324,279 | 324,279 |
| 資本剰余金 | | |
| 前期末残高 | 530,334 | 412,315 |
| 当期変動額 | | |
| 剰余金の配当 | △118,018 | — |
| 当期変動額合計 | △118,018 | — |
| 当期末残高 | 412,315 | 412,315 |
| 利益剰余金 | | |
| 前期末残高 | 471,989 | 546,596 |
| 当期変動額 | | |
| 剰余金の配当 | △43,190 | △48,010 |
| 当期純利益 | 118,049 | 19,102 |
| 土地再評価差額金の取崩 | △104 | △1,123 |
| 持分法適用会社の増加に伴う減少 | △147 | — |
| 当期変動額合計 | 74,607 | △30,031 |
| 当期末残高 | 546,596 | 516,565 |
| 株主資本合計 | | |
| 前期末残高 | 1,326,602 | 1,283,191 |
| 当期変動額 | | |
| 剰余金の配当 | △161,209 | △48,010 |
| 当期純利益 | 118,049 | 19,102 |
| 土地再評価差額金の取崩 | △104 | △1,123 |
| 持分法適用会社の増加に伴う減少 | △147 | — |
| 当期変動額合計 | △43,411 | △30,031 |
| 当期末残高 | 1,283,191 | 1,253,159 |

(単位：百万円)

| | 前連結会計年度 (自 平成19年 4月 1日 至 平成20年 3月 31日) | 当連結会計年度 (自 平成20年 4月 1日 至 平成21年 3月 31日) |
|---------------------|----------------------------------------------|----------------------------------------------|
| 評価・換算差額等 | | |
| その他有価証券評価差額金 | | |
| 前期末残高 | 417,489 | 112,561 |
| 当期変動額 | | |
| 株主資本以外の項目の当期変動額（純額） | △304,927 | △264,662 |
| 当期変動額合計 | △304,927 | △264,662 |
| 当期末残高 | 112,561 | △152,100 |
| 繰延ヘッジ損益 | | |
| 前期末残高 | △6,859 | △6,095 |
| 当期変動額 | | |
| 株主資本以外の項目の当期変動額（純額） | 763 | △10,126 |
| 当期変動額合計 | 763 | △10,126 |
| 当期末残高 | △6,095 | △16,222 |
| 土地再評価差額金 | | |
| 前期末残高 | △10,329 | △10,170 |
| 当期変動額 | | |
| 株主資本以外の項目の当期変動額（純額） | 159 | 1,125 |
| 当期変動額合計 | 159 | 1,125 |
| 当期末残高 | △10,170 | △9,045 |
| 為替換算調整勘定 | | |
| 前期末残高 | 749 | △848 |
| 当期変動額 | | |
| 株主資本以外の項目の当期変動額（純額） | △1,597 | △12,612 |
| 当期変動額合計 | △1,597 | △12,612 |
| 当期末残高 | △848 | △13,461 |
| 評価・換算差額等合計 | | |
| 前期末残高 | 401,049 | 95,447 |
| 当期変動額 | | |
| 株主資本以外の項目の当期変動額（純額） | △305,602 | △286,276 |
| 当期変動額合計 | △305,602 | △286,276 |
| 当期末残高 | 95,447 | △190,829 |
| 少数株主持分 | | |
| 前期末残高 | 10,777 | 15,686 |
| 当期変動額 | | |
| 株主資本以外の項目の当期変動額（純額） | 4,909 | 99,688 |
| 当期変動額合計 | 4,909 | 99,688 |
| 当期末残高 | 15,686 | 115,375 |

(単位：百万円)

| | 前連結会計年度 (自 平成19年4月1日 至 平成20年3月31日) | 当連結会計年度 (自 平成20年4月1日 至 平成21年3月31日) |
|---------------------|------------------------------------------|------------------------------------------|
| 純資産合計 | | |
| 前期末残高 | 1,738,429 | 1,394,324 |
| 当期変動額 | | |
| 剰余金の配当 | △161,209 | △48,010 |
| 当期純利益 | 118,049 | 19,102 |
| 土地再評価差額金の取崩 | △104 | △1,123 |
| 持分法適用会社の増加に伴う減少 | △147 | — |
| 株主資本以外の項目の当期変動額（純額） | △300,693 | △186,587 |
| 当期変動額合計 | △344,104 | △216,619 |
| 当期末残高 | 1,394,324 | 1,177,705 |

④【連結キャッシュ・フロー計算書】

(単位：百万円)

| | 前連結会計年度 (自 平成19年4月1日 至 平成20年3月31日) | 当連結会計年度 (自 平成20年4月1日 至 平成21年3月31日) |
|----------------------------|------------------------------------------|------------------------------------------|
| 営業活動によるキャッシュ・フロー | | |
| 税金等調整前当期純利益 | 209,260 | 95,774 |
| 減価償却費 | 39,802 | 36,176 |
| 減損損失 | 485 | 3,058 |
| 負ののれん償却額 | △748 | — |
| 持分法による投資損益 (△は益) | △1,359 | 988 |
| 貸倒引当金の増減 (△) | △20,877 | △50,101 |
| 投資損失引当金の増減額 (△は減少) | 256 | △381 |
| 賞与引当金の増減額 (△は減少) | 84 | △645 |
| 役員賞与引当金の増減額 (△は減少) | △4 | △86 |
| 退職給付引当金の増減額 (△は減少) | 673 | 230 |
| 役員退職慰労引当金の増減額 (△は減少) | 79 | 5 |
| 偶発損失引当金の増減 (△) | △3,082 | △421 |
| 資金運用収益 | △353,393 | △299,031 |
| 資金調達費用 | 176,381 | 158,278 |
| 有価証券関係損益 (△) | 40,340 | 42,290 |
| 金銭の信託の運用損益 (△は運用益) | 493 | △15 |
| 為替差損益 (△は益) | 140,534 | 107,780 |
| 固定資産処分損益 (△は益) | △30 | 1,202 |
| 特定取引資産の純増 (△) 減 | △37,219 | 36,595 |
| 特定取引負債の純増減 (△) | 19,375 | 11,210 |
| 貸出金の純増 (△) 減 | △48,455 | △723,706 |
| 預金の純増減 (△) | 515,292 | 724,864 |
| 譲渡性預金の純増減 (△) | 291,283 | △694,739 |
| 借入金 (劣後特約付借入金を除く) の純増減 (△) | 346,623 | 512,279 |
| 預け金 (現金同等物を除く) の純増 (△) 減 | △213,809 | 115,791 |
| コールローン等の純増 (△) 減 | 12,730 | 193,243 |
| 債券貸借取引支払保証金の純増 (△) 減 | △67,313 | 49,663 |
| コールマネー等の純増減 (△) | 84,108 | 986,058 |
| 債券貸借取引受入担保金の純増減 (△) | 158,510 | △175,802 |
| 外国為替 (資産) の純増 (△) 減 | △6,250 | 4,594 |
| 外国為替 (負債) の純増減 (△) | △483 | △57 |
| 短期社債 (負債) の純増減 (△) | 149,800 | △194,500 |
| 信託勘定借の純増減 (△) | △79,626 | 335,401 |
| 資金運用による収入 | 299,655 | 282,206 |
| 資金調達による支出 | △163,930 | △142,143 |
| その他 | △16,552 | 46,070 |
| 小計 | 1,472,636 | 1,462,130 |
| 法人税等の支払額 | △7,553 | △4,559 |
| 営業活動によるキャッシュ・フロー | 1,465,082 | 1,457,571 |

(単位：百万円)

| | 前連結会計年度 (自 平成19年 4月 1日 至 平成20年 3月 31日) | 当連結会計年度 (自 平成20年 4月 1日 至 平成21年 3月 31日) |
|--------------------------|----------------------------------------------|----------------------------------------------|
| 投資活動によるキャッシュ・フロー | | |
| 有価証券の取得による支出 | △12,356,216 | △16,554,475 |
| 有価証券の売却による収入 | 7,919,984 | 11,428,452 |
| 有価証券の償還による収入 | 3,421,382 | 3,679,602 |
| 金銭の信託の増加による支出 | △13,000 | △7,000 |
| 金銭の信託の減少による収入 | 22,062 | 36 |
| 有形固定資産の取得による支出 | △7,910 | △12,595 |
| 有形固定資産の売却による収入 | 3,944 | 2,341 |
| 無形固定資産の取得による支出 | △24,515 | △28,837 |
| 無形固定資産の売却による収入 | 0 | — |
| 連結の範囲の変更を伴う子会社株式の取得による収入 | 89,616 | — |
| 投資活動によるキャッシュ・フロー | △944,652 | △1,492,475 |
| 財務活動によるキャッシュ・フロー | | |
| 劣後特約付借入れによる収入 | — | 30,000 |
| 劣後特約付借入金の返済による支出 | △6,000 | △28,000 |
| 劣後特約付社債の発行による収入 | 14,000 | 41,800 |
| 劣後特約付社債の償還による支出 | △59,600 | △65,600 |
| リース債務の返済による支出 | — | △31 |
| 少数株主からの払込みによる収入 | — | 100,189 |
| 配当金の支払額 | △161,209 | △48,010 |
| 少数株主への配当金の支払額 | △2 | △899 |
| 財務活動によるキャッシュ・フロー | △212,811 | 29,447 |
| 現金及び現金同等物に係る換算差額 | △3,244 | △26,716 |
| 現金及び現金同等物の増減額 (△は減少) | 304,374 | △32,172 |
| 現金及び現金同等物の期首残高 | 431,272 | 726,950 |
| 会社分割に伴う現金及び現金同等物の減少額 | △8,695 | — |
| 現金及び現金同等物の期末残高 | ※1 726,950 | ※1 694,777 |

【連結財務諸表作成のための基本となる重要な事項】

| | 前連結会計年度 (自 平成19年4月1日 至 平成20年3月31日) | 当連結会計年度 (自 平成20年4月1日 至 平成21年3月31日) |
|----------------|-----------------------------------------------------------------------------------------------------------------------------------------------------------------------------------------------------------------------------------------------------------------------------------------------------------------------------------------------------------------------------------------------------------------------------------------------------------------------------------------------------------------------------------------------------------------------------------------------------------------------------------------------------------------------------------------------------------------------|-------------------------------------------------------------------------------------------------------------------------------------------------------------------------------------------------------------------------------------------------------------------------------------------------------------------------------------------------------------------------------------------------------------------------------------------------------------------------------------------------------------------------------------------|
| 1. 連結の範囲に関する事項 | <p>連結子会社 25社 会社名は、「第1 企業の概況 4. 関係会社の状況」に記載しているため省略しました。</p> <p>なお、Mitsubishi UFJ Global Custody S.A. 及び MUGC Lux Management S.A. は、平成19年4月、株式の取得により、菱託企業管理諮詢(上海)有限公司は、平成19年7月、三菱UFJグローバルカストディ・ジャパン株式会社は、平成20年1月、設立により連結の範囲に含めております。</p> <p>また、TTB Finance Cayman Limited は、平成20年3月、清算により連結の範囲から除外しております。</p> <p>株式会社ハイジアにつきましては、議決権の過半数を自己の計算において所有しておりますが、土地信託事業において受益者のために信託建物を管理する目的で設立された管理会社であり、傘下に入れる目的で設立されたものではないことから、子会社として取り扱っておりません。</p> <p>(追加情報) 財務諸表等規則第8条7項の規定により出資者等の子会社に該当しないものと推定された特別目的会社1社は、連結の範囲から除外しております。</p> <p>なお、「一定の特別目的会社に係る開示に関する適用指針」(平成19年3月29日 企業会計基準適用指針第15号)が平成19年4月1日以降開始する連結会計年度から適用されることになったことに伴い、当連結会計年度から同適用指針を適用しておりますが、当該特別目的会社の開示に関し、重要性が乏しいものであるため注記を省略しております。</p> | <p>連結子会社 26社 会社名は、「第1 企業の概況 4. 関係会社の状況」に記載しているため省略しました。</p> <p>なお、日本シェアホルダーサービス株式会社は関連会社からの異動により、当連結会計年度から連結の範囲に含めております。MUTB Preferred Capital Limitedは、平成20年7月、設立により連結の範囲に含めております。</p> <p>また、UFJ Deutsche Asset Management Limitedは、平成21年3月、清算により連結の範囲から除外しております。</p> <p>株式会社ハイジアにつきましては、議決権の過半数を自己の計算において所有しておりますが、土地信託事業において受益者のために信託建物を管理する目的で設立された管理会社であり、傘下に入れる目的で設立されたものではないことから、子会社として取り扱っておりません。</p> <p>当社は、当社の保有する金融資産の流動化を目的として、開示対象特別目的会社(1社)を利用しておりますが、重要性が乏しいため、開示対象特別目的会社の概要、開示対象特別目的会社との取引の概要及び取引金額等の記載を省略しております。</p> |

| | 前連結会計年度 (自 平成19年4月1日 至 平成20年3月31日) | 当連結会計年度 (自 平成20年4月1日 至 平成21年3月31日) | | | | | | | | | | |
|--------------------------|---------------------------------------------------------------------------------------------------------------------------------------------------------------------------------------------------------------------------------------------------------------------------------------------------------------------------------------------------------------------------------------------------------------------------------------------------------------------------------------------------------------------------------------------------------------------------|---------------------------------------------------------------------------------------------------------------------------------------------------------------------------------------------------------------------------------------------------------------------------------------------------------------------------------------------------------------------------------------------------------------------------------------------------|-----|------|-----|-------------------------------------------------------------------------------------------------------------------------------------------------------------------------------------------------------------------|-------|----|-------|----|------|-----|
| 2. 持分法の適用に関する事項 | <p>持分法適用の関連会社 10社 会社名は、「第1 企業の概況 4. 関係会社の状況」に記載している ため省略しました。</p> <p>Mitsubishi UFJ Asset Management (HK)Limitedは、平成19年6月、設立 により持分法適用の関連会社を含めて おりますが、平成19年12月、 Mitsubishi UFJ Investment Services (HK)Limitedに社名変更しております。 MU Japan Fund PLCは、連結財務 諸表の当期純損益(持分に見合う額)及 び利益剰余金(持分に見合う額)に与え る影響を勘案し、当連結会計年度から 持分法の対象としております。</p> <p>株式会社両国シティコアにつきましては、議決権の百分の二十以上百分の 五十以下を自己の計算において所有し ておりますが、土地信託事業において 受益者のために信託建物を管理する目 的で設立された管理会社であり、傘下 に入れる目的で設立されたものではな いことから、関連会社として取り扱っ ておりません。</p> | <p>持分法適用の関連会社 8社 会社名は、「第1 企業の概況 4. 関係会社の状況」に記載している ため省略しました。</p> <p>日本シェアホルダーサービス株式会 社は子会社への異動により関連会社で なくなったため、当連結会計年度から 持分法の対象から除いております。 UFJ Partners Funds Management (Cayman)Limitedは、平成21年2月、 清算により除外しております。</p> <p>株式会社両国シティコアにつきましては、議決権の百分の二十以上百分の 五十以下を自己の計算において所有し ておりますが、土地信託事業において 受益者のために信託建物を管理する目 的で設立された管理会社であり、傘下 に入れる目的で設立されたものではな いことから、関連会社として取り扱っ ておりません。</p> | | | | | | | | | | |
| 3. 連結子会社の事業年度等 に関する事項 | <p>(1) 連結子会社の決算日は次のとおり であります。</p> <table style="margin-left: 40px;"> <tr> <td>12月末日</td> <td>10社</td> </tr> <tr> <td>3月末日</td> <td>15社</td> </tr> </table> <p>(2) 連結子会社は、それぞれの決算日 の財務諸表により連結しております。 なお、連結決算日と上記の決算日 との間に生じた重要な取引につい ては、必要な調整を行っております。</p> | 12月末日 | 10社 | 3月末日 | 15社 | <p>(1) 連結子会社の決算日は次のとおり であります。</p> <table style="margin-left: 40px;"> <tr> <td>12月末日</td> <td>9社</td> </tr> <tr> <td>1月24日</td> <td>1社</td> </tr> <tr> <td>3月末日</td> <td>16社</td> </tr> </table> <p>(2) 同左</p> | 12月末日 | 9社 | 1月24日 | 1社 | 3月末日 | 16社 |
| 12月末日 | 10社 | | | | | | | | | | | |
| 3月末日 | 15社 | | | | | | | | | | | |
| 12月末日 | 9社 | | | | | | | | | | | |
| 1月24日 | 1社 | | | | | | | | | | | |
| 3月末日 | 16社 | | | | | | | | | | | |

| | 前連結会計年度 (自 平成19年4月1日 至 平成20年3月31日) | 当連結会計年度 (自 平成20年4月1日 至 平成21年3月31日) |
|-----------------|----------------------------------------------------------------------------------------------------------------------------------------------------------------------------------------------------------------------------------------------------------------------------------------|---------------------------------------------------------------------------------------------------------------------------------------------------------------------------------------------------------------------------------------------------------------------------------------------------------------------------------------------------------------------------------------------------------------------------------------------------------------------------------------------------------------------------------------------------------------------------------------------------|
| 4. 会計処理基準に関する事項 | <p>(1) 特定取引資産・負債の評価基準及び収益・費用の計上基準</p> <p>金利、通貨の価格、有価証券市場における相場その他の指標に係る短期的な変動、市場間の格差等を利用して利益を得る等の目的(以下「特定取引目的」という)の取引については、取引の約定時点を基準とし、連結貸借対照表上「特定取引資産」及び「特定取引負債」に計上するとともに、当該取引からの損益(利息、売却損益及び評価損益)を連結損益計算書上「特定取引収益」及び「特定取引費用」に計上しております。</p> <p>特定取引資産及び特定取引負債の評価は、時価法により行っております。</p> | <p>(1) 特定取引資産・負債の評価基準及び収益・費用の計上基準</p> <p>金利、通貨の価格、金融商品市場における相場その他の指標に係る短期的な変動、市場間の格差等を利用して利益を得る等の目的(以下「特定取引目的」という)の取引については、取引の約定時点を基準とし、連結貸借対照表上「特定取引資産」及び「特定取引負債」に計上するとともに、当該取引からの損益(利息、売却損益及び評価損益)を連結損益計算書上「特定取引収益」及び「特定取引費用」に計上しております。</p> <p>特定取引資産及び特定取引負債の評価は、時価法により行っております。</p> |
| | <p>(2) 有価証券の評価基準及び評価方法</p> <p>有価証券の評価は、満期保有目的の債券については移動平均法による償却原価法(定額法)、その他有価証券のうち時価のあるものについては連結決算日の市場価格等に基づく時価法(売却原価は移動平均法により算定)、時価のないものについては移動平均法による原価法又は償却原価法により行っております。</p> <p>なお、その他有価証券の評価差額については、組込デリバティブを一体処理したことにより損益に反映させた額を除き、全部純資産直入法により処理しております。</p> | <p>(2) 有価証券の評価基準及び評価方法</p> <p>(イ)有価証券の評価は、満期保有目的の債券については移動平均法による償却原価法(定額法)、その他有価証券のうち時価のあるものについては連結決算日の市場価格等に基づく時価法(売却原価は移動平均法により算定)、時価のないものについては移動平均法による原価法又は償却原価法により行っております。</p> <p>なお、その他有価証券の評価差額については、組込デリバティブを一体処理したことにより損益に反映させた額を除き、全部純資産直入法により処理しております。</p> <p>(追加情報)</p> <p>従来、有価証券に含まれる変動利付国債は市場価格に基づく価額により評価を行っておりましたが、実務対応報告第25号「金融資産の時価の算定に関する実務上の取扱い」(平成20年10月28日 企業会計基準委員会)の公表を受けて、昨今の市場環境を踏まえた検討の結果、当連結会計年度末において市場価格を時価とみなせない状態にあると考えられるため、合理的に算定された価額による評価を行っております。</p> <p>この結果、市場価格に基づく価額による評価と比較して、「有価証券」が3,166百万円増加、「繰延税金資産」が1,287百万円減少、「その他有価証券評価差額金」が1,878百万円増加しております。</p> |

| | 前連結会計年度 (自 平成19年4月1日 至 平成20年3月31日) | 当連結会計年度 (自 平成20年4月1日 至 平成21年3月31日) |
|--|--------------------------------------------------------------------------------------|---------------------------------------------------------------------------------------------------------------------------------------------------------------------------------------------------------------------------------------------------------------------------------------------------------------------------------------------------------------------------------------------------------------------------------------------------------------------------------------------------------------------------------------------------------------------------------------------------------------------------------------------------------------------------------------------------------------------------------------------------------------------------------------|
| | | <p>変動利付国債の合理的に算定された価額は、国債の利回り等から見積った将来キャッシュ・フローを、同利回りに基づく割引率に、内包されるオプション価値及び過去の市場実績に基づいた流動性プレミアムを考慮して割り引くことにより算定しております。</p> <p>また、従来、その他有価証券に含まれる証券化商品の内、企業向け貸出債権を裏付資産とした証券化商品の一部については、市場価格に準ずるものとして外部業者(ブローカー又は情報ベンダー)から入手する価格により評価を行っていましたが、当連結会計年度より評価の精度を高めるため、自社における合理的な見積りに基づく合理的に算定された価額により評価を行っております。</p> <p>この結果、外部業者から入手する価格に基づく価額による評価と比較して、「有価証券」が5,559百万円増加、「繰延税金資産」が2,261百万円減少、「その他有価証券評価差額金」が3,297百万円増加しております。</p> <p>企業向け貸出債権を裏付資産とした証券化商品の合理的に算定された価額は、裏付資産を分析し、倒産確率、期限前償還率等を用いて将来キャッシュ・フローを見積り、過去の市場実績等に基づいた流動性プレミアムを加味した利回りにより割り引いた価格と、外部業者より入手した価格の双方を勘案して算出しております。</p> <p>なお、その他の証券化商品については、同種商品間の価格比較、同一銘柄の価格推移時系列比較、市場公表指標との整合分析等、定期的な状況確認を踏まえ、外部業者から入手する価格に基づく価額を合理的に算定された価額としております。</p> <p>(ロ)有価証券運用を主目的とする単独運用の金銭の信託の信託財産の構成物である有価証券の評価は、時価法により行っております。</p> |
| | <p>(3) デリバティブ取引の評価基準及び評価方法</p> <p>デリバティブ取引(特定取引目的の取引を除く)の評価は、原則として時価法により行っております。</p> | <p>(3) デリバティブ取引の評価基準及び評価方法</p> <p>同左</p> |

| | 前連結会計年度 (自 平成19年4月1日 至 平成20年3月31日) | 当連結会計年度 (自 平成20年4月1日 至 平成21年3月31日) |
|--|--------------------------------------------------------------------------------------------------------------------------------------------------------------------------------------------------------------------------------------------------------------------------------------------------------------------------------------------------------------------------------------------------------------------------------------------------------------------------------------------------------------------------------------------------------------------------------------------------------|------------------------------------------------------------------------------------------------------------------------------------------------------------------------------------------------------------------------------------------------------------------------------------------------------------------------------------------|
| | <p>(4) 減価償却の方法</p> <p>① 有形固定資産</p> <p>有形固定資産は、主として定率法を採用しております。</p> <p>また、主な耐用年数は次のとおりであります。</p> <p>建物 15年～50年 動産 4年～15年</p> <p>(会計方針の変更)</p> <p>平成19年度税制改正に伴い、平成19年4月1日以後に取得した有形固定資産については、改正後の法人税法に基づく償却方法により減価償却費を計上しております。なお、この変更に伴い、従来の方法によった場合と比較して、経常利益及び税金等調整前当期純利益はそれぞれ309百万円減少しております。</p> <p>(追加情報)</p> <p>当連結会計年度より、平成19年3月31日以前に取得した有形固定資産については、償却可能限度額に達した連結会計年度の翌連結会計年度以後、残存簿価を5年間で均等償却しております。なお、この変更に伴い、従来の方法によった場合と比較して、経常利益及び税金等調整前当期純利益はそれぞれ527百万円減少しております。</p> <p>② 無形固定資産</p> <p>無形固定資産は、定額法により償却しております。なお、自社利用のソフトウェアについては、当社及び連結子会社で定める利用可能期間(主として5年)に対応して定額法により償却しております。</p> | <p>(4) 減価償却の方法</p> <p>① 有形固定資産(リース資産を除く)</p> <p>有形固定資産は、主として定率法を採用しております。</p> <p>また、主な耐用年数は次のとおりであります。</p> <p>建物 15年～50年 その他 4年～15年</p> <p>② 無形固定資産(リース資産を除く)</p> <p>同左</p> <p>③ リース資産</p> <p>所有権移転外ファイナンス・リース取引に係る有形固定資産及び無形固定資産中のリース資産は、リース期間を耐用年数とした定額法によっております。なお、残存価額については、リース契約上に残価保証の取決めがあるものは当該残価保証額とし、それ以外のものは零としております。</p> |
| | <p>(5) 繰延資産の処理方法</p> <p>社債発行費は、支出時に全額費用として処理しております。</p> | <p>(5) 繰延資産の処理方法</p> <p>同左</p> |

| | 前連結会計年度 (自 平成19年4月1日 至 平成20年3月31日) | 当連結会計年度 (自 平成20年4月1日 至 平成21年3月31日) |
|--|-------------------------------------------------------------------------------------------------------------------------------------------------------------------------------------------------------------------------------------------------------------------------------------------------------------------------------------------------------------------------------------------------------------------------------------------------------------------------------------------------------------------------------------------------------------------------------------------------------------------------------------------------------------------------------------------------------------------------------------------------------------------------------------------------|-------------------------------------------------------------------------------------------------------------------------------------------------------------------------------------------------------------------------------------------------------------------------------------------------------------------------------------------------------------------------------------------------------------------------------------------------------------------------------------------------------------------------------------------------------------------------------------------------------------------------------------------------------------------------------------------------------------------------------------------------------------------------------------------------|
| | <p>(6) 貸倒引当金の計上基準</p> <p>当社及び国内連結子会社の貸倒引当金は、予め定めている資産の自己査定基準及び償却・引当基準に則り、次のとおり計上しております。</p> <p>破産、特別清算、手形交換所における取引停止処分等、法的・形式的に経営破綻の事実が発生している債務者(以下「破綻先」という)に対する債権及び実質的に経営破綻に陥っている債務者(以下「実質破綻先」という)に対する債権については、下記直接減額後の帳簿価額から担保の処分可能見込額及び保証による回収が可能と認められる額を控除し、その残額を引き当てております。今後、経営破綻に陥る可能性が大きいと認められる債務者に対する債権(以下「破綻懸念先債権」という)のうち、債権の元本の回収及び利息の受取りに係るキャッシュ・フローを合理的に見積ることができない債権については、債権額から担保の処分可能見込額及び保証による回収が可能と認められる額を控除し、その残額のうち、債務者の支払能力を総合的に判断して必要と認められる額を引き当てております。破綻懸念先債権及び今後の管理に注意を要する債務者に対する債権のうち、債権の元本の回収及び利息の受取りに係るキャッシュ・フローを合理的に見積ることができる債権については、当該キャッシュ・フローを当初の約定利率で割り引いた金額と債権の帳簿価額との差額を引き当てております。</p> <p>上記以外の債権については、過去の一定期間における貸倒実績等から算出した貸倒引当率を債権額に乗じた額を引き当てております。</p> <p>すべての債権は、資産の自己査定基準に基づき、営業部及び審査所管部が資産査定を実施し、当該部署から独立した資産監査部署が査定結果を監査しており、その査定結果に基づいて上記の引当を行っております。</p> | <p>(6) 貸倒引当金の計上基準</p> <p>当社及び国内連結子会社の貸倒引当金は、予め定めている資産の自己査定基準及び償却・引当基準に則り、次のとおり計上しております。</p> <p>破産、特別清算、手形交換所における取引停止処分等、法的・形式的に経営破綻の事実が発生している債務者(以下「破綻先」という)に対する債権及び実質的に経営破綻に陥っている債務者(以下「実質破綻先」という)に対する債権については、下記直接減額後の帳簿価額から担保の処分可能見込額及び保証による回収が可能と認められる額を控除し、その残額を引き当てております。今後、経営破綻に陥る可能性が大きいと認められる債務者に対する債権(以下「破綻懸念先債権」という)のうち、債権の元本の回収及び利息の受取りに係るキャッシュ・フローを合理的に見積ることができない債権については、債権額から担保の処分可能見込額及び保証による回収が可能と認められる額を控除し、その残額のうち、債務者の支払能力を総合的に判断して必要と認められる額を引き当てております。破綻懸念先債権及び今後の管理に注意を要する債務者に対する債権のうち、債権の元本の回収及び利息の受取りに係るキャッシュ・フローを合理的に見積ることができる債権については、当該キャッシュ・フローを当初の約定利率で割り引いた金額と債権の帳簿価額との差額を引き当てております。</p> <p>上記以外の債権については、過去の一定期間における貸倒実績等から算出した貸倒引当率を債権額に乗じた額を引き当てております。</p> <p>すべての債権は、資産の自己査定基準に基づき、営業部及び審査所管部が資産査定を実施し、当該部署から独立した資産監査部署が査定結果を監査しており、その査定結果に基づいて上記の引当を行っております。</p> |

| | 前連結会計年度 (自 平成19年4月1日 至 平成20年3月31日) | 当連結会計年度 (自 平成20年4月1日 至 平成21年3月31日) |
|--|------------------------------------------------------------------------------------------------------------------------------------------------------------------------------------------------------------------------------------------------------------------------------------------------------------------------------------------------------------------------------|-------------------------------------------------------------------------------------------------------------------------------------------------------------------------------------------------------------------------------------------|
| | <p>また、破綻先及び実質破綻先に対する担保・保証付債権等については、債権額から担保の評価額及び保証による回収が可能と認められる額を控除した残額を取立不能見込額として債権額から直接減額しており、その金額は32,834百万円であります。</p> <p>その他の連結子会社の貸倒引当金は、一般債権については過去の貸倒実績率等を勘案して必要と認められる額を、貸倒懸念債権等特定の債権については、個別に回収可能性を勘案し、回収不能見込額をそれぞれ引き当てております。</p> | <p>また、破綻先及び実質破綻先に対する担保・保証付債権等については、債権額から担保の評価額及び保証による回収が可能と認められる額を控除した残額を取立不能見込額として債権額から直接減額しており、その金額は43,374百万円であります。</p> <p>その他の連結子会社の貸倒引当金は、一般債権については過去の貸倒実績率等を勘案して必要と認められる額を、貸倒懸念債権等特定の債権については、個別に回収可能性を勘案し、回収不能見込額をそれぞれ引き当てております。</p> |
| | (7) 投資損失引当金の計上基準 投資損失引当金は、投資に対する損失に備えるため、有価証券の発行会社の財政状態等を勘案して必要と認められる額を計上しております。 | (7) 投資損失引当金の計上基準 同左 |
| | (8) 賞与引当金の計上基準 賞与引当金は、従業員への賞与の支払いに備えるため、従業員に対する賞与の支給見込額のうち、当連結会計年度に帰属する額を計上しております。 | (8) 賞与引当金の計上基準 同左 |
| | (9) 役員賞与引当金の計上基準 役員賞与引当金は、役員への賞与の支払いに備えるため、役員に対する賞与の支給見込額のうち、当連結会計年度に帰属する額を計上しております。 | — |
| | (10) 退職給付引当金の計上基準 退職給付引当金は、従業員の退職給付に備えるため、当連結会計年度末における退職給付債務及び年金資産の見込額に基づき、必要額を計上しております。ただし、年金資産の額が退職給付債務に未認識過去勤務債務及び未認識数理計算上の差異を加減した額を超過している場合は、「その他資産」に前払年金費用として計上しております。また、過去勤務債務及び数理計算上の差異の費用処理方法は以下のとおりであります。 <p>過去勤務債務：その発生時の従業員の平均残存勤務期間内の一定の年数(10～12年)による定額法により費用処理</p> <p>数理計算上の差異：各連結会計年度の発生時の従業員の平均残存勤務期間内の一定の年数(10～12年)による定額法により按分した額をそれぞれ発生翌連結会計年度から費用処理</p> | (9) 退職給付引当金の計上基準 同左 |

| | 前連結会計年度 (自 平成19年4月1日 至 平成20年3月31日) | 当連結会計年度 (自 平成20年4月1日 至 平成21年3月31日) |
|--|-----------------------------------------------------------------------------------------------------------------------------------------------------|--------------------------------------------------------------------------------------------------------------------------|
| | (11) 役員退職慰労引当金の計上基準 連結子会社の役員退職慰労引当金は、役員への退職慰労金の支払いに備えるため、役員に対する退職慰労金の支給見積額のうち、当連結会計年度末までに発生していると認められる額を計上しております。 | (10) 役員退職慰労引当金の計上基準 同左 |
| | (12) 偶発損失引当金の計上基準 偶発損失引当金は、オフバランス取引や信託取引等に関して偶発的に発生する損失に備えるため、将来発生する可能性のある損失の見積額を計上しております。 | (11) 偶発損失引当金の計上基準 同左 |
| | (13) 外貨建資産・負債の換算基準 当社の外貨建資産・負債及び海外支店勘定は、取得時の為替相場による円換算額を付す関連会社株式を除き、連結決算日の為替相場による円換算額を付しております。 連結子会社の外貨建資産・負債については、それぞれの決算日等の為替相場により換算しております。 | (12) 外貨建資産・負債の換算基準 同左 |
| | (14) リース取引の処理方法 当社及び国内連結子会社のリース物件の所有権が借主に移転すると認められるもの以外のファイナンス・リース取引については、通常の賃貸借取引に準じた会計処理によっております。 | (13) リース取引の処理方法 当社及び国内連結子会社の所有権移転外ファイナンス・リース取引のうち、リース取引開始日が平成20年4月1日前に開始する連結会計年度に属するものについては、通常の賃貸借取引に準じた会計処理によっております。 |

| | 前連結会計年度 (自 平成19年4月1日 至 平成20年3月31日) | 当連結会計年度 (自 平成20年4月1日 至 平成21年3月31日) |
|--|------------------------------------------------------------------------------------------------------------------------------------------------------------------------------------------------------------------------------------------------------------------------------------------------------------------------------------------------------------------------------------------------------------------------------------------------------------------------------------------------------------------------------------------------------------------------------------------------------------------------------------------------------------------------------------------------------------------------------------------------------------------------------------------------------------------------------------------------------------------------------------------------------------------------|------------------------------------------------------------------------------------------------------------------------------------------------------------------------------------------------------------------------------------------------------------------------------------------------------------------------------------------------------------------------------------------------------------------------------------------------------------------------------------------------------------------------------------------------------------------------------------------------------------------------------------------------------------------------------------------------------------------------------------------------------------------------------------------------------------------------------------------------------------------------------------------------------------------------|
| | <p>(15) 重要なヘッジ会計の方法 (イ)金利リスク・ヘッジ</p> <p>当社の金融資産・負債から生じる金利リスクを対象とするヘッジ会計のヘッジ対象を識別する方法は、業種別監査委員会報告第24号「銀行業における金融商品会計基準適用に関する会計上及び監査上の取扱い」(平成14年2月13日 日本公認会計士協会。以下「業種別監査委員会報告第24号」という)及び会計制度委員会報告第14号「金融商品会計に関する実務指針」(平成12年1月31日 日本公認会計士協会)に示されている取扱いによる包括ヘッジ又は個別ヘッジによっております。ヘッジ会計の方法は、金利スワップ等の特例処理の要件を満たす一部の取引は特例処理によっており、それ以外の場合には繰延ヘッジによっております。</p> <p>固定金利の預金・貸出金等の相場変動を相殺するヘッジにおいては、個別に又は業種別監査委員会報告第24号に基づき一定の残存期間毎にグルーピングしてヘッジ対象を識別し、金利スワップ取引等をヘッジ手段として指定しております。その他有価証券に区分している固定金利の債券の相場変動を相殺するヘッジにおいては、同一種類毎にヘッジ対象を識別し、金利スワップ取引等をヘッジ手段として指定しております。ヘッジ対象とヘッジ手段に関する重要な条件がほぼ同一となるようなヘッジ指定を行っているため、高い有効性があるとみなしており、これをもって有効性の判定に代えております。</p> <p>変動金利の預金・貸出金等及び短期固定金利の預金・貸出金等に係る予定取引のキャッシュ・フローを固定するヘッジにおいては、業種別監査委員会報告第24号に基づき金利インデックス及び一定の金利改定期間毎にグルーピングしてヘッジ対象を識別し、金利スワップ取引等をヘッジ手段として指定しております。ヘッジ対象とヘッジ手段に関する重要な条件がほぼ同一となるようなヘッジ指定を行っているため、高い有効性があるとみなしており、これをもって有効性の判定に代えているほか、金利変動要素の相関関係により有効性の評価を行っております。</p> | <p>(14) 重要なヘッジ会計の方法 (イ)金利リスク・ヘッジ</p> <p>当社の金融資産・負債から生じる金利リスクを対象とするヘッジ会計のヘッジ対象を識別する方法は、業種別監査委員会報告第24号「銀行業における金融商品会計基準適用に関する会計上及び監査上の取扱い」(平成14年2月13日 日本公認会計士協会。以下「業種別監査委員会報告第24号」という)及び会計制度委員会報告第14号「金融商品会計に関する実務指針」(平成12年1月31日 日本公認会計士協会)に示されている取扱いによる包括ヘッジ又は個別ヘッジによっております。ヘッジ会計の方法は、金利スワップ等の特例処理の要件を満たす一部の取引は特例処理によっており、それ以外の場合には繰延ヘッジによっております。</p> <p>固定金利の預金・貸出金等の相場変動を相殺するヘッジにおいては、個別に又は業種別監査委員会報告第24号に基づき一定の残存期間毎にグルーピングしてヘッジ対象を識別し、金利スワップ取引等をヘッジ手段として指定しております。その他有価証券に区分している固定金利の債券の相場変動を相殺するヘッジにおいては、同一種類毎にヘッジ対象を識別し、金利スワップ取引等をヘッジ手段として指定しております。ヘッジ対象とヘッジ手段に関する重要な条件がほぼ同一となるようなヘッジ指定を行っているため、高い有効性があるとみなしており、これをもって有効性の判定に代えております。</p> <p>変動金利の預金・貸出金等及び短期固定金利の預金・貸出金等に係る予定取引のキャッシュ・フローを固定するヘッジにおいては、業種別監査委員会報告第24号に基づき金利インデックス及び一定の金利改定期間毎にグルーピングしてヘッジ対象を識別し、金利スワップ取引等をヘッジ手段として指定しております。ヘッジ対象とヘッジ手段に関する重要な条件がほぼ同一となるようなヘッジ指定を行っているため、高い有効性があるとみなしており、これをもって有効性の判定に代えているほか、金利変動要素の相関関係により有効性の評価を行っております。</p> |

| | 前連結会計年度 (自 平成19年4月1日 至 平成20年3月31日) | 当連結会計年度 (自 平成20年4月1日 至 平成21年3月31日) |
|--|---------------------------------------------------------------------------------------------------------------------------------------------------------------------------------------------------------------------------------------------------------------------------------------------------------------------------------------------------------------------------------------------------------------------------------------------------------------------------------------------------------------------------------------------------------------------------------------------------------------------------------------------------------------------------------------------------------------------------------------------------------------------------------------------------------------------------------------------------------------------------------------------|------------------------------------------------------------------------------------------------------------------------------------------------------------------------------------------------------------------------------------------------------------------------------------------------------------------------------------------------------------------------------------------------------------------------------------------------------------------------------------------------------------------------------------------------------------------------------------------------------------------------------------------------------------------------------------------------------------------------------------------------------------------------------------------------------------------------------------------------------------------------|
| | <p>なお、平成14年度末の連結貸借対照表に計上した、業種別監査委員会報告第15号「銀行業における金融商品会計基準適用に関する当面の会計上及び監査上の取扱い」（平成12年2月15日 日本公認会計士協会）を適用して実施しておりました、多数の預金・貸出金等から生じる金利リスクをデリバティブ取引を用いて総体で管理する、従来の「マクロヘッジ」に基づく繰延ヘッジ損失及び繰延ヘッジ利益は、当該「マクロヘッジ」におけるヘッジ手段の残存期間に応じ平成15年度から最長15年間にわたり費用又は収益として認識しております。当連結会計年度末における「マクロヘッジ」に基づく繰延ヘッジ損失は937百万円(税効果額控除前)、繰延ヘッジ利益は2,488百万円(同前)であります。</p> <p>(ロ)為替変動リスク・ヘッジ</p> <p>当社の外貨建の金融資産・負債から生じる為替変動リスクに対するヘッジ会計については、業種別監査委員会報告第25号「銀行業における外貨建取引等の会計処理に関する会計上及び監査上の取扱い」（平成14年7月29日 日本公認会計士協会。以下「業種別監査委員会報告第25号」という）に基づき、外貨建金銭債権債務等を通貨毎にグルーピングしてヘッジ対象を識別し、同一通貨の通貨スワップ取引及び為替予約(資金関連スワップ取引)をヘッジ手段として指定しており、ヘッジ会計の方法は、繰延ヘッジによっております。ヘッジ有効性評価の方法については、外貨建金銭債権債務等の為替変動リスクを減殺する目的で行う通貨スワップ取引等をヘッジ手段とし、ヘッジ対象である外貨建金銭債権債務等に見合うヘッジ手段の外貨ポジション相当額が存在することを確認することによりヘッジの有効性を評価しております。</p> <p>また、外貨建その他有価証券(債券以外)の為替変動リスクをヘッジするため、同一通貨の外貨建金銭債務及び為替予約をヘッジ手段として包括ヘッジを行っており、外貨建その他有価証券(債券以外)については時価ヘッジを適用しております。</p> | <p>なお、平成14年度末の連結貸借対照表に計上した、業種別監査委員会報告第15号「銀行業における金融商品会計基準適用に関する当面の会計上及び監査上の取扱い」（平成12年2月15日 日本公認会計士協会）を適用して実施しておりました、多数の預金・貸出金等から生じる金利リスクをデリバティブ取引を用いて総体で管理する、従来の「マクロヘッジ」に基づく繰延ヘッジ損失及び繰延ヘッジ利益は、当該「マクロヘッジ」におけるヘッジ手段の残存期間に応じ平成15年度から最長15年間にわたり費用又は収益として認識しております。当連結会計年度末における「マクロヘッジ」に基づく繰延ヘッジ損失は178百万円(税効果額控除前)、繰延ヘッジ利益は1,551百万円(同前)であります。</p> <p>(ロ)為替変動リスク・ヘッジ</p> <p>当社の外貨建の金融資産・負債から生じる為替変動リスクに対するヘッジ会計については、業種別監査委員会報告第25号「銀行業における外貨建取引等の会計処理に関する会計上及び監査上の取扱い」（平成14年7月29日 日本公認会計士協会。以下「業種別監査委員会報告第25号」という）に基づき、外貨建金銭債権債務等を通貨毎にグルーピングしてヘッジ対象を識別し、同一通貨の通貨スワップ取引及び為替予約(資金関連スワップ取引)をヘッジ手段として指定しており、ヘッジ会計の方法は、繰延ヘッジによっております。ヘッジ有効性評価の方法については、外貨建金銭債権債務等の為替変動リスクを減殺する目的で行う通貨スワップ取引等をヘッジ手段とし、ヘッジ対象である外貨建金銭債権債務等に見合うヘッジ手段の外貨ポジション相当額が存在することを確認することによりヘッジの有効性を評価しております。</p> <p>また、外貨建その他有価証券(債券以外)の為替変動リスクをヘッジするため、同一通貨の外貨建金銭債務及び為替予約をヘッジ手段として包括ヘッジを行っており、時価ヘッジを適用しております。</p> |

| | 前連結会計年度 (自 平成19年4月1日 至 平成20年3月31日) | 当連結会計年度 (自 平成20年4月1日 至 平成21年3月31日) |
|----------------------------|---------------------------------------------------------------------------------------------------------------------------------------------------------------------------------------------------------------------------------------------------------------------|------------------------------------------|
| | (ハ) 連結会社間取引等 デリバティブ取引のうち連結会社間及び特定取引勘定とそれ以外の勘定との間(又は内部部門間)の内部取引については、ヘッジ手段として指定している金利スワップ取引及び通貨スワップ取引等に対して、業種別監査委員会報告第24号及び同第25号に基づき、恣意性を排除し厳格なヘッジ運営が可能と認められる対外カバー取引の基準に準拠した運営を行っているため、当該金利スワップ取引及び通貨スワップ取引等から生じる損益又は評価差額を消去せずに当連結会計年度の損益として処理し、あるいは繰延処理を行っていません。 | (ハ) 連結会社間取引等 同左 |
| | (16) 消費税等の会計処理 当社及び国内連結子会社の消費税及び地方消費税(以下「消費税等」という)の会計処理は、税抜方式によっております。 なお、有形固定資産に係る控除対象外消費税等は発生した連結会計年度の費用に計上しております。 | (15) 消費税等の会計処理 同左 |
| | (17) 手形割引及び再割引の会計処理 手形割引及び再割引は、業種別監査委員会報告第24号に基づき金融取引として処理しております。 | (16) 手形割引及び再割引の会計処理 同左 |
| 5. 連結子会社の資産及び負債の評価に関する事項 | 連結子会社の資産及び負債の評価については、全面時価評価法を採用しております。 | 同左 |
| 6. のれん及び負ののれんの償却に関する事項 | のれん及び負ののれんの償却は、重要性が乏しい場合、発生年度に一括して償却しております。 | 同左 |
| 7. 連結キャッシュ・フロー計算書における資金の範囲 | 連結キャッシュ・フロー計算書における資金の範囲は、連結貸借対照表上の「現金預け金」のうち、定期性預け金と譲渡性預け金以外のものです。 | 同左 |

【連結財務諸表作成のための基本となる重要な事項の変更】

| 前連結会計年度 (自 平成19年4月1日 至 平成20年3月31日) | 当連結会計年度 (自 平成20年4月1日 至 平成21年3月31日) |
|------------------------------------------|-------------------------------------------------------------------------------------------------------------------------------------------------------------------------------------------------------------------------------------------------------------------------------|
| _____ | (連結財務諸表作成における在外子会社の会計処理に関する当面の取扱い) 実務対応報告第18号「連結財務諸表作成における在外子会社の会計処理に関する当面の取扱い」(平成18年5月17日 企業会計基準委員会)が平成20年4月1日以後開始する連結会計年度から適用されることになったことに伴い、当連結会計年度から同実務対応報告を適用しております。これによる連結貸借対照表及び連結損益計算書に与える影響は軽微であります。 |
| _____ | (リース取引に関する会計基準) 所有権移転外ファイナンス・リース取引については、従来、賃貸借取引に係る方法に準じた会計処理によっておりましたが、企業会計基準第13号「リース取引に関する会計基準」(平成19年3月30日 企業会計基準委員会)及び企業会計基準適用指針第16号「リース取引に関する会計基準の適用指針」(同前)が平成20年4月1日以後開始する連結会計年度から適用されることになったことに伴い、当連結会計年度から同会計基準及び適用指針を適用しております。これによる連結貸借対照表及び連結損益計算書に与える影響は軽微であります。 |

【表示方法の変更】

| <p>前連結会計年度 (自 平成19年4月1日 至 平成20年3月31日)</p> | <p>当連結会計年度 (自 平成20年4月1日 至 平成21年3月31日)</p> |
|--------------------------------------------------------------------------------------------------------------------------------------------------------------------------------------------------------------------------------------------------------------------------------------------------------------------------------------------------------------------------------------------------------------------------------------------------------------------------------------------------------------------------------------------------------|---------------------------------------------------|
| <p>「銀行法施行規則」(昭和57年大蔵省令第10号)別紙様式が「銀行法施行規則の一部を改正する内閣府令」(平成19年9月28日 内閣府令第76号)により改正され、平成19年4月1日以降開始する連結会計年度から適用されることになったことに伴い、当連結会計年度から以下のとおり表示を変更しております。</p> <p>(連結貸借対照表関係)</p> <p>「その他負債」に含めて計上しておりました役員退職慰労引当金は、「役員退職慰労引当金」に区分して表示しております。</p> <p>なお、前連結会計年度末の「その他負債」に含まれる「役員退職慰労引当金」の金額は136百万円でありま す。</p> <p>(連結キャッシュ・フロー計算書関係)</p> <p>「営業活動によるキャッシュ・フロー」の「その他」に含めて表示しておりました役員退職慰労引当金の純増減は、連結貸借対照表の「その他負債」に含めて計上しておりました役員退職慰労引当金が「役員退職慰労引当金」に区分して表示されたことに伴い、「役員退職慰労引当金の増加額」として表示しております。</p> <p>なお、前連結会計年度の「その他」に含まれる「役員退職慰労引当金の増加額」は△5百万円であります。</p> | <p>—————</p> |

【注記事項】

(連結貸借対照表関係)

| 前連結会計年度 (平成20年3月31日) | 当連結会計年度 (平成21年3月31日) |
|-----------------------------------------------------------------------------------------------------------------------------------------------------------------------------------------------------------------------------------------------------------------------------------------------------------------------------------------------------------------------------------------------------------------------------------------------------------------------------------------------------------------------------------------------------------------------------------------------------------------------------------------------------------------------------------------------------------------------------------------------------------------------------------------------------------------------------------------------------------------------------------------------------------------------------------------------------------------------------------------------------------------------------------------------------------------|-----------------------------------------------------------------------------------------------------------------------------------------------------------------------------------------------------------------------------------------------------------------------------------------------------------------------------------------------------------------------------------------------------------------------------------------------------------------------------------------------------------------------------------------------------------------------------------------------------------------------------------------------------------------------------------------------------------------------------------------------------------------------------------------------------------------------------------------------------------------------------------------------------------------------------------------------------------------------------------------------------------------------------------------------------------------------------------------------------|
| <p>※1. 有価証券には、関連会社の株式19,109百万円及び出資金673百万円を含んでおります。 なお、上記に含まれる共同支配企業に対する投資の金額は799百万円であります。</p> <p>※2. 無担保の消費貸借契約により貸し付けている有価証券が、「有価証券」に942百万円含まれております。 消費貸借契約により借り入れている有価証券のうち、売却又は再担保という方法で自由に処分できる権利を有する有価証券で、当連結会計年度末に当該処分をせずして所有しているものは104,764百万円です。 手形割引により受け入れた商業手形は、売却又は再担保という方法で自由に処分できる権利を有しておりますが、その額面金額は7,942百万円です。</p> <p>※3. 貸出金のうち、破綻先債権額は1,352百万円、延滞債権額は53,499百万円です。 なお、破綻先債権とは、元本又は利息の支払の遅延が相当期間継続していることその他の事由により元本又は利息の取立て又は弁済の見込みがないものとして未収利息を計上しなかった貸出金(貸倒償却を行った部分を除く。以下「未収利息不計上貸出金」という)のうち、法人税法施行令(昭和40年政令第97号)第96条第1項第3号のイからホまでに掲げる事由又は同項第4号に規定する事由が生じている貸出金であります。 また、延滞債権とは、未収利息不計上貸出金であって、破綻先債権及び債務者の経営再建又は支援を図ることを目的として利息の支払を猶予した貸出金以外の貸出金であります。</p> <p>※4. 貸出金のうち、3ヵ月以上延滞債権額は1,446百万円です。 なお、3ヵ月以上延滞債権とは、元本又は利息の支払が約定支払日の翌日から3ヵ月以上遅延している貸出金で破綻先債権及び延滞債権に該当しないものであります。</p> <p>※5. 貸出金のうち、貸出条件緩和債権額は35,909百万円です。 なお、貸出条件緩和債権とは、債務者の経営再建又は支援を図ることを目的として、金利の減免、利息の支払猶予、元本の返済猶予、債権放棄その他債務者に有利となる取決めを行った貸出金で破綻先債権、延滞債権及び3ヵ月以上延滞債権に該当しないものであります。</p> | <p>※1. 有価証券には、関連会社の株式16,420百万円及び出資金194百万円を含んでおります。 なお、上記に含まれる共同支配企業に対する投資の金額は194百万円です。</p> <p>※2. 無担保の消費貸借契約により貸し付けている有価証券が、「有価証券」に35百万円含まれております。 消費貸借契約により借り入れている有価証券及び現先取引により受け入れている有価証券のうち、売却又は再担保という方法で自由に処分できる権利を有する有価証券で、再貸付に供している有価証券は881,727百万円、当連結会計年度末に当該処分をせずして所有しているものは831百万円です。 手形割引により受け入れた商業手形は、売却又は再担保という方法で自由に処分できる権利を有しておりますが、その額面金額は4,175百万円です。</p> <p>※3. 貸出金のうち、破綻先債権額は11,896百万円、延滞債権額は48,716百万円です。 なお、破綻先債権とは、元本又は利息の支払の遅延が相当期間継続していることその他の事由により元本又は利息の取立て又は弁済の見込みがないものとして未収利息を計上しなかった貸出金(貸倒償却を行った部分を除く。以下「未収利息不計上貸出金」という)のうち、法人税法施行令(昭和40年政令第97号)第96条第1項第3号のイからホまでに掲げる事由又は同項第4号に規定する事由が生じている貸出金であります。 また、延滞債権とは、未収利息不計上貸出金であって、破綻先債権及び債務者の経営再建又は支援を図ることを目的として利息の支払を猶予した貸出金以外の貸出金であります。</p> <p>※4. 貸出金のうち、3ヵ月以上延滞債権額は418百万円です。 なお、3ヵ月以上延滞債権とは、元本又は利息の支払が約定支払日の翌日から3ヵ月以上遅延している貸出金で破綻先債権及び延滞債権に該当しないものであります。</p> <p>※5. 貸出金のうち、貸出条件緩和債権額は13,459百万円です。 なお、貸出条件緩和債権とは、債務者の経営再建又は支援を図ることを目的として、金利の減免、利息の支払猶予、元本の返済猶予、債権放棄その他債務者に有利となる取決めを行った貸出金で破綻先債権、延滞債権及び3ヵ月以上延滞債権に該当しないものであります。</p> |

| 前連結会計年度 (平成20年3月31日) | 当連結会計年度 (平成21年3月31日) | | | | | | | | | | | | | | |
|-----------------------------------------------------------------------------------------------------------------------------------------------------------------------------------------------------------------------------------------------------------------------------------------------------------------------------------------------------------------------------------------------------------------------------------------------------------------------------------------------------------------------------------------------------------------------------------------------------------------------------------------------------------------------------------------------------------------------------------------------------------------------------------------------------------------------------------------------------------------------------------------------------------------------------------------------------------------------------------------------------------------------------------------------------------------------------------------------------------------------------------------------------------------------------------------------------------------------------------------------------------------------------------------------|-------------------------|--------------|-------------|--|----|-----------|-----|--------------|-----------------------------------------------------------------------------------------------------------------------------------------------------------------------------------------------------------------------------------------------------------------------------------------------------------------------------------------------------------------------------------------------------------------------------------------------------------------------------------------------------------------------------------------------------------------------------------------------------------------------------------------------------------------------------------------------------------------------------------------------------------------------------------------------------------------------------------------------------------------------------------------------------------------------------------------------------------------------------------------------------------------------------------------------------------------------------------------------------------------------------------------------------------------------------------------------------------------------------------------|------|--------------|-------------|--|-----|--------------|
| <p>※6. 破綻先債権額、延滞債権額、3ヵ月以上延滞債権額及び貸出条件緩和債権額の合計額は92,207百万円です。</p> <p>なお、上記3. から6. に掲げた債権額は、貸倒引当金控除前の金額であります。</p> <p>※7. ローン・パーティシペーションで、会計制度委員会報告第3号「ローン・パーティシペーションの会計処理及び表示」(平成7年6月1日 日本公認会計士協会)に基づいて、参加者に売却したものとして会計処理した貸出金の元本の連結会計年度末残高の総額は78,163百万円です。また、原債務者に対する貸出金として会計処理した参加元本金額のうち、連結貸借対照表計上額は380,773百万円です。</p> <p>※8. 担保に供している資産は次のとおりです。</p> <p>担保に供している資産</p> <table border="0" data-bbox="215 750 758 884"> <tr> <td>有価証券</td> <td>1,143,306百万円</td> </tr> <tr> <td>担保資産に対応する債務</td> <td></td> </tr> <tr> <td>預金</td> <td>15,028百万円</td> </tr> <tr> <td>借入金</td> <td>1,033,700百万円</td> </tr> </table> <p>上記のほか、為替決済等の取引の担保あるいは先物取引証拠金等の代用として、有価証券2,025,838百万円及び貸出金156,540百万円を差し入れております。また、売現先取引による買戻し条件付の売却又は現金担保付債券貸借取引による貸出を行っている特定取引資産は14,981百万円、有価証券は864,961百万円であり、対応する売現先勘定は406,270百万円、債券貸借取引受入担保金は475,240百万円です。</p> <p>※9. 当座貸越契約及び貸付金に係るコミットメントライン契約は、顧客からの融資実行の申し出を受けた場合に、契約上規定された条件について違反がない限り、一定の限度額まで資金を貸付けることを約する契約であります。これらの契約に係る融資未実行残高は6,155,663百万円です。</p> <p>なお、これらの契約の多くは、融資実行されずに終了するものであるため、融資未実行残高そのものが必ずしも当社及び連結子会社の将来のキャッシュ・フローに影響を与えるものではありません。これらの契約の多くには、金融情勢の変化、債権の保全、その他相当の事由があるときは、当社及び連結子会社が実行申し込みを受けた融資の拒絶又は契約極度額の減額をすることができる旨の条項が付けられております。また、契約時において必要に応じて不動産・有価証券等の担保を徴求するほか、契約後も定期的に予め定めている社内手続きに基づき顧客の業況等を把握し、必要に応じて契約の見直し、与信保全上の措置等を講じております。</p> | 有価証券 | 1,143,306百万円 | 担保資産に対応する債務 | | 預金 | 15,028百万円 | 借入金 | 1,033,700百万円 | <p>※6. 破綻先債権額、延滞債権額、3ヵ月以上延滞債権額及び貸出条件緩和債権額の合計額は74,490百万円です。</p> <p>なお、上記3. から6. に掲げた債権額は、貸倒引当金控除前の金額であります。</p> <p>※7. ローン・パーティシペーションで、会計制度委員会報告第3号「ローン・パーティシペーションの会計処理及び表示」(平成7年6月1日 日本公認会計士協会)に基づいて、参加者に売却したものとして会計処理した貸出金の元本の連結会計年度末残高の総額は41,320百万円です。また、原債務者に対する貸出金として会計処理した参加元本金額のうち、連結貸借対照表計上額は132,147百万円です。</p> <p>※8. 担保に供している資産は次のとおりです。</p> <p>担保に供している資産</p> <table border="0" data-bbox="845 750 1388 884"> <tr> <td>有価証券</td> <td>1,635,115百万円</td> </tr> <tr> <td>担保資産に対応する債務</td> <td></td> </tr> <tr> <td>借入金</td> <td>1,448,948百万円</td> </tr> </table> <p>上記のほか、為替決済等の取引の担保あるいは先物取引証拠金等の代用として、有価証券1,916,756百万円及び貸出金946,907百万円を差し入れております。また、売現先取引による買戻し条件付の売却又は現金担保付債券貸借取引による貸出を行っている有価証券は1,330,877百万円であり、対応する売現先勘定は1,107,186百万円、債券貸借取引受入担保金は219,253百万円です。</p> <p>※9. 当座貸越契約及び貸付金に係るコミットメントライン契約は、顧客からの融資実行の申し出を受けた場合に、契約上規定された条件について違反がない限り、一定の限度額まで資金を貸付けることを約する契約であります。これらの契約に係る融資未実行残高は5,373,420百万円です。</p> <p>なお、これらの契約の多くは、融資実行されずに終了するものであるため、融資未実行残高そのものが必ずしも当社及び連結子会社の将来のキャッシュ・フローに影響を与えるものではありません。これらの契約の多くには、金融情勢の変化、債権の保全、その他相当の事由があるときは、当社及び連結子会社が実行申し込みを受けた融資の拒絶又は契約極度額の減額をすることができる旨の条項が付けられております。また、契約時において必要に応じて不動産・有価証券等の担保を徴求するほか、契約後も定期的に予め定めている社内手続きに基づき顧客の業況等を把握し、必要に応じて契約の見直し、与信保全上の措置等を講じております。</p> | 有価証券 | 1,635,115百万円 | 担保資産に対応する債務 | | 借入金 | 1,448,948百万円 |
| 有価証券 | 1,143,306百万円 | | | | | | | | | | | | | | |
| 担保資産に対応する債務 | | | | | | | | | | | | | | | |
| 預金 | 15,028百万円 | | | | | | | | | | | | | | |
| 借入金 | 1,033,700百万円 | | | | | | | | | | | | | | |
| 有価証券 | 1,635,115百万円 | | | | | | | | | | | | | | |
| 担保資産に対応する債務 | | | | | | | | | | | | | | | |
| 借入金 | 1,448,948百万円 | | | | | | | | | | | | | | |

| 前連結会計年度 (平成20年3月31日) | 当連結会計年度 (平成21年3月31日) |
|-----------------------------------------------------------------------------------------------------------------------------------------------------------------------------------------------------------------------------------------------------------------------------------------------------------------------------------------------------------------------------------------------------------------------------------------------------------------------------------------------------------------------------------------------------------------------------------------------------------------------------------------------------------------------------------------------------------------------------------------------------------------------------------------------------------------------------------------------------|-------------------------------------------------------------------------------------------------------------------------------------------------------------------------------------------------------------------------------------------------------------------------------------------------------------------------------------------------------------------|
| <p>※10. 土地の再評価に関する法律(平成10年3月31日法律第34号)に基づき、事業用の土地の再評価を行い、評価差額については、当該評価差額に係る税金相当額を「再評価に係る繰延税金負債」として負債の部に計上し、これを控除した金額を「土地再評価差額金」として純資産の部に計上しております。</p> <p>再評価を行った年月日 平成10年3月31日、平成13年12月31日及び平成14年3月31日</p> <p>同法律第3条第3項に定める再評価の方法 土地の再評価に関する法律施行令(平成10年3月31日 政令第119号)第2条第4号に定める「地価税法第16条に規定する地価税の課税価格の計算の基礎となる土地の価額を算定するために国税庁長官が定めて公表した方法により算定した価額」及び同条第1号に定める「近隣の地価公示法第6条に規定する標準地について同条の規定により公示された価格」に奥行価格補正及び時点修正等を行って算定したほか、同条第5号に定める不動産鑑定士による鑑定評価に時点修正を行って算定。</p> <p>※11. 有形固定資産の減価償却累計額 147,919百万円</p> <p>※12. 有形固定資産の圧縮記帳額 7,622百万円 (当連結会計年度圧縮記帳額 一百万円)</p> <p>※13. 借入金には、他の債務よりも債務の履行が後順位である旨の特約が付された劣後特約付借入金123,000百万円が含まれております。</p> <p>※14. 社債は全額、劣後特約付社債であります。</p> <p>※15. 有価証券中の社債のうち、有価証券の私募(金融商品取引法第2条第3項)による社債に対する保証債務の額は14,840百万円であります。</p> <p>16. 当社の受託する元本補てん契約のある信託の元本金額は、金銭信託1,277,958百万円、貸付信託231,508百万円であります。</p> | <p>※10. 同左</p> <p>※11. 有形固定資産の減価償却累計額 145,407百万円</p> <p>※12. 有形固定資産の圧縮記帳額 6,863百万円 (当連結会計年度圧縮記帳額 一百万円)</p> <p>※13. 借入金には、他の債務よりも債務の履行が後順位である旨の特約が付された劣後特約付借入金125,000百万円が含まれております。</p> <p>※14. 同左</p> <p>※15. 有価証券中の社債のうち、有価証券の私募(金融商品取引法第2条第3項)による社債に対する保証債務の額は15,394百万円であります。</p> <p>16. 当社の受託する元本補てん契約のある信託の元本金額は、金銭信託1,147,334百万円、貸付信託122,073百万円であります。</p> |

(連結損益計算書関係)

| 前連結会計年度 (自 平成19年4月1日 至 平成20年3月31日) | 当連結会計年度 (自 平成20年4月1日 至 平成21年3月31日) |
|------------------------------------------------------------------------------------------|-----------------------------------------------------------------------------------------|
| ※1. その他経常収益には、株式等売却益13,990百万円 を含んでおります。 ※2. その他の経常費用には、株式等償却28,124百万円 を含んでおります。 | ※1. その他経常収益には、株式等売却益4,893百万円 を含んでおります。 ※2. その他の経常費用には、株式等償却64,608百万円 を含んでおります。 |

(連結株主資本等変動計算書関係)

I 前連結会計年度(自 平成19年4月1日 至 平成20年3月31日)

1. 発行済株式の種類及び総数並びに自己株式の種類及び株式数に関する事項

(単位：千株)

| | 前連結会計年度末 株式数 | 当連結会計年度 増加株式数 | 当連結会計年度 減少株式数 | 当連結会計年度末 株式数 | 摘要 |
|----------------|-----------------|------------------|------------------|-----------------|----|
| 発行済株式 | | | | | |
| 普通株式 | 3,277,389 | — | — | 3,277,389 | 注 |
| 第一回第三種 優先株式 | 1 | — | — | 1 | |
| 第二回第三種 優先株式 | 113,200 | — | 79,500 | 33,700 | 注 |
| 合計 | 3,390,590 | — | 79,500 | 3,311,090 | |
| 自己株式 | | | | | |
| 第二回第三種 優先株式 | 79,500 | — | 79,500 | — | 注 |
| 合計 | 79,500 | — | 79,500 | — | |

(注) 第二回第三種優先株式の自己株式の株式数の減少79,500千株は、消却による減少であります。

なお、当該株式については取得の対価として普通株式を交付しているため、連結株主資本等変動計算書に記載すべき金額はありません。

2. 配当に関する事項

(1) 当連結会計年度中の配当金支払額

| (決議) | 株式の種類 | 配当金の総額 (百万円) | 1株当たり の金額(円) | 基準日 | 効力発生日 |
|----------------------|----------------|-----------------|-----------------|------------|-------------|
| 平成19年6月27日 定時株主総会 | 普通株式 | 118,018 | 36.01 | 平成19年3月31日 | 平成19年6月27日 |
| | 普通株式 | 25,629 | 7.82 | 平成19年3月31日 | 平成19年6月27日 |
| | 第一回第三種 優先株式 | 0 | 2.65 | 平成19年3月31日 | 平成19年6月27日 |
| | 第二回第三種 優先株式 | 193 | 5.75 | 平成19年3月31日 | 平成19年6月27日 |
| 平成19年11月21日 取締役会 | 普通株式 | 17,173 | 5.24 | 平成19年9月30日 | 平成19年11月22日 |
| | 第一回第三種 優先株式 | 0 | 2.65 | 平成19年9月30日 | 平成19年11月22日 |
| | 第二回第三種 優先株式 | 193 | 5.75 | 平成19年9月30日 | 平成19年11月22日 |

(2) 基準日が当連結会計年度に属する配当のうち、配当の効力発生日が当連結会計年度の末日後となるもの

| (決議) | 株式の種類 | 配当金の総額 (百万円) | 配当の原資 | 1株当たり の金額(円) | 基準日 | 効力発生日 |
|------------------------------|----------------|-----------------|-------|-----------------|------------|------------|
| 平成20年 6月26日 定時株主 総会 | 普通株式 | 47,817 | 利益剰余金 | 14.59 | 平成20年3月31日 | 平成20年6月26日 |
| | 第一回第三種 優先株式 | 0 | 利益剰余金 | 2.65 | 平成20年3月31日 | 平成20年6月26日 |
| | 第二回第三種 優先株式 | 193 | 利益剰余金 | 5.75 | 平成20年3月31日 | 平成20年6月26日 |

II 当連結会計年度(自 平成20年4月1日 至 平成21年3月31日)

1. 発行済株式の種類及び総数並びに自己株式の種類及び株式数に関する事項

(単位：千株)

| | 前連結会計年度末 株式数 | 当連結会計年度 増加株式数 | 当連結会計年度 減少株式数 | 当連結会計年度末 株式数 | 摘要 |
|----------------|-----------------|------------------|------------------|-----------------|----|
| 発行済株式 | | | | | |
| 普通株式 | 3,277,389 | 92,051 | — | 3,369,441 | 注 |
| 第一回第三種 優先株式 | 1 | — | — | 1 | |
| 第二回第三種 優先株式 | 33,700 | — | 33,700 | — | 注 |
| 合計 | 3,311,090 | 92,051 | 33,700 | 3,369,442 | |
| 自己株式 | | | | | |
| 第二回第三種 優先株式 | — | 33,700 | 33,700 | — | 注 |
| 合計 | — | 33,700 | 33,700 | — | |

(注) 普通株式の発行済株式総数の増加92,051千株は、第二回第三種優先株式の取得請求により発行交付したものであります。当該取得請求に応じたことにより、当社は第二回第三種優先株式の自己株式33,700千株を取得しております。

なお、当該優先株式は、当連結会計年度中に消却しております。

2. 配当に関する事項

(1) 当連結会計年度中の配当金支払額

| (決議) | 株式の種類 | 配当金の総額 (百万円) | 1株当たり の金額(円) | 基準日 | 効力発生日 |
|----------------------|----------------|-----------------|-----------------|------------|------------|
| 平成20年6月26日 定時株主総会 | 普通株式 | 47,817 | 14.59 | 平成20年3月31日 | 平成20年6月26日 |
| | 第一回第三種 優先株式 | 0 | 2.65 | 平成20年3月31日 | 平成20年6月26日 |
| | 第二回第三種 優先株式 | 193 | 5.75 | 平成20年3月31日 | 平成20年6月26日 |

(2) 基準日が当連結会計年度に属する配当のうち、配当の効力発生日が当連結会計年度の末日後となるもの

| (決議) | 株式の種類 | 配当金の総額 (百万円) | 配当の原資 | 1株当たり の金額(円) | 基準日 | 効力発生日 |
|------------------------------|----------------|-----------------|-------|-----------------|------------|------------|
| 平成21年 6月25日 定時株主 総会 | 普通株式 | 14,454 | 利益剰余金 | 4.29 | 平成21年3月31日 | 平成21年6月25日 |
| | 第一回第三種 優先株式 | 0 | 利益剰余金 | 5.30 | 平成21年3月31日 | 平成21年6月25日 |

(連結キャッシュ・フロー計算書関係)

| 前連結会計年度 (自 平成19年4月1日 至 平成20年3月31日) | 当連結会計年度 (自 平成20年4月1日 至 平成21年3月31日) | | | | | | | | | | | | | | | | |
|----------------------------------------------------------------------------------------------------------------------------------------------------------------------------------------------------------------------------------------------------------------------------------------------------------------------------------------------------------------------------------------------------------------------------------------------------------------------------------------------------------------------------------------|------------------------------------------|--------------|--------|-------------|--------|------|-----------|------------|----------------------------------------------------------------------------------------------------------------------------------------------------------------------------------------------------------------------------------------------------------------------------------------------------------------------------------------------------------------------------------------------------------------------------------------------------------------------------------------------------------------------------------------|---------|--------------|--------|-------------|--------|------|-----------|------------|
| <p>※1. 現金及び現金同等物の期末残高と連結貸借対照表に掲記されている科目の金額との関係</p> <p>平成20年3月31日現在</p> <table style="width: 100%; border-collapse: collapse;"> <tr> <td style="width: 80%;">現金預け金勘定</td> <td style="text-align: right;">1,537,096百万円</td> </tr> <tr> <td>定期性預け金</td> <td style="text-align: right;">△810,146百万円</td> </tr> <tr> <td>譲渡性預け金</td> <td style="text-align: right;">一百万円</td> </tr> <tr> <td style="border-top: 1px solid black;">現金及び現金同等物</td> <td style="text-align: right; border-top: 1px solid black;">726,950百万円</td> </tr> </table> | 現金預け金勘定 | 1,537,096百万円 | 定期性預け金 | △810,146百万円 | 譲渡性預け金 | 一百万円 | 現金及び現金同等物 | 726,950百万円 | <p>※1. 現金及び現金同等物の期末残高と連結貸借対照表に掲記されている科目の金額との関係</p> <p>平成21年3月31日現在</p> <table style="width: 100%; border-collapse: collapse;"> <tr> <td style="width: 80%;">現金預け金勘定</td> <td style="text-align: right;">1,367,044百万円</td> </tr> <tr> <td>定期性預け金</td> <td style="text-align: right;">△672,266百万円</td> </tr> <tr> <td>譲渡性預け金</td> <td style="text-align: right;">一百万円</td> </tr> <tr> <td style="border-top: 1px solid black;">現金及び現金同等物</td> <td style="text-align: right; border-top: 1px solid black;">694,777百万円</td> </tr> </table> | 現金預け金勘定 | 1,367,044百万円 | 定期性預け金 | △672,266百万円 | 譲渡性預け金 | 一百万円 | 現金及び現金同等物 | 694,777百万円 |
| 現金預け金勘定 | 1,537,096百万円 | | | | | | | | | | | | | | | | |
| 定期性預け金 | △810,146百万円 | | | | | | | | | | | | | | | | |
| 譲渡性預け金 | 一百万円 | | | | | | | | | | | | | | | | |
| 現金及び現金同等物 | 726,950百万円 | | | | | | | | | | | | | | | | |
| 現金預け金勘定 | 1,367,044百万円 | | | | | | | | | | | | | | | | |
| 定期性預け金 | △672,266百万円 | | | | | | | | | | | | | | | | |
| 譲渡性預け金 | 一百万円 | | | | | | | | | | | | | | | | |
| 現金及び現金同等物 | 694,777百万円 | | | | | | | | | | | | | | | | |

(リース取引関係)

| 前連結会計年度 (自 平成19年4月1日 至 平成20年3月31日) | 当連結会計年度 (自 平成20年4月1日 至 平成21年3月31日) | | | | | | | | | | | | | | | | | | | | | | | | | | | | | | | | |
|------------------------------------------------------------------------------------------------------------------------------------------------------------------------------------------------------------------------------------------------------------------------------------------------------------------------------------------------------------------------------------------------------------------------------------------------------------------------------------------------------------------------------------------------------------------------------------------------------------------------------------------------------------------------------------------------------------------------------------------------------------------|-----------------------------------------------------------------------------------------------------------------------------------------------------------------------------------------------------------------------------------------------------------------------------------------------------------------------------------------|------------|----------|----|---------|----------|-------|----------|------------|----------|------|----------|----------|--------|------|--------|-------------------------------------------------------------------------------------------------------------------------------------------------------------------------------------------------------------------------------------------------------------------------------------------------------------------------------------------------------------------------------------------------------------------------------------------------------------------------------------------------------------------------------------------------------------------------------------------------------------------------------------------------------------------------------------------------------------------------------------------------------------|--|------------|--------|----|---------|----------|------|----------|------------|--------|------|--------|----------|--------|------|--------|
| | 1. ファイナンス・リース取引 (1) 所有権移転外ファイナンス・リース取引 ① リース資産の内容 (ア)有形固定資産 主として、事務機械、自動車であります。 (イ)無形固定資産 ソフトウェアであります。 ② リース資産の減価償却の方法 連結財務諸表作成のための基本となる重要な事項「4. 会計処理基準に関する事項」の「(4) 減価償却の方法」に記載のとおりであります。 | | | | | | | | | | | | | | | | | | | | | | | | | | | | | | | | |
| 1. リース物件の所有権が借主に移転すると認められるもの以外のファイナンス・リース取引 (借手側) ・リース物件の取得価額相当額、減価償却累計額相当額及び年度末残高相当額 | (2) 通常の賃貸借取引に係る方法に準じて会計処理を行っている所有権移転外ファイナンス・リース取引 (借手側) ・リース物件の取得価額相当額、減価償却累計額相当額及び年度末残高相当額 | | | | | | | | | | | | | | | | | | | | | | | | | | | | | | | | |
| <table border="1" style="width: 100%; border-collapse: collapse;"> <thead> <tr> <th style="width: 10%;"></th> <th style="width: 20%;">その他の有形固定資産</th> <th style="width: 20%;">ソフトウェア</th> <th style="width: 10%;">合計</th> </tr> </thead> <tbody> <tr> <td>取得価額相当額</td> <td style="text-align: right;">2,120百万円</td> <td style="text-align: right;">10百万円</td> <td style="text-align: right;">2,130百万円</td> </tr> <tr> <td>減価償却累計額相当額</td> <td style="text-align: right;">1,511百万円</td> <td style="text-align: right;">8百万円</td> <td style="text-align: right;">1,520百万円</td> </tr> <tr> <td>年度末残高相当額</td> <td style="text-align: right;">608百万円</td> <td style="text-align: right;">1百万円</td> <td style="text-align: right;">609百万円</td> </tr> </tbody> </table> | | その他の有形固定資産 | ソフトウェア | 合計 | 取得価額相当額 | 2,120百万円 | 10百万円 | 2,130百万円 | 減価償却累計額相当額 | 1,511百万円 | 8百万円 | 1,520百万円 | 年度末残高相当額 | 608百万円 | 1百万円 | 609百万円 | <table border="1" style="width: 100%; border-collapse: collapse;"> <thead> <tr> <th style="width: 10%;"></th> <th style="width: 20%;">その他の有形固定資産</th> <th style="width: 20%;">ソフトウェア</th> <th style="width: 10%;">合計</th> </tr> </thead> <tbody> <tr> <td>取得価額相当額</td> <td style="text-align: right;">1,093百万円</td> <td style="text-align: right;">1百万円</td> <td style="text-align: right;">1,093百万円</td> </tr> <tr> <td>減価償却累計額相当額</td> <td style="text-align: right;">846百万円</td> <td style="text-align: right;">1百万円</td> <td style="text-align: right;">846百万円</td> </tr> <tr> <td>年度末残高相当額</td> <td style="text-align: right;">246百万円</td> <td style="text-align: right;">1百万円</td> <td style="text-align: right;">246百万円</td> </tr> </tbody> </table> | | その他の有形固定資産 | ソフトウェア | 合計 | 取得価額相当額 | 1,093百万円 | 1百万円 | 1,093百万円 | 減価償却累計額相当額 | 846百万円 | 1百万円 | 846百万円 | 年度末残高相当額 | 246百万円 | 1百万円 | 246百万円 |
| | その他の有形固定資産 | ソフトウェア | 合計 | | | | | | | | | | | | | | | | | | | | | | | | | | | | | | |
| 取得価額相当額 | 2,120百万円 | 10百万円 | 2,130百万円 | | | | | | | | | | | | | | | | | | | | | | | | | | | | | | |
| 減価償却累計額相当額 | 1,511百万円 | 8百万円 | 1,520百万円 | | | | | | | | | | | | | | | | | | | | | | | | | | | | | | |
| 年度末残高相当額 | 608百万円 | 1百万円 | 609百万円 | | | | | | | | | | | | | | | | | | | | | | | | | | | | | | |
| | その他の有形固定資産 | ソフトウェア | 合計 | | | | | | | | | | | | | | | | | | | | | | | | | | | | | | |
| 取得価額相当額 | 1,093百万円 | 1百万円 | 1,093百万円 | | | | | | | | | | | | | | | | | | | | | | | | | | | | | | |
| 減価償却累計額相当額 | 846百万円 | 1百万円 | 846百万円 | | | | | | | | | | | | | | | | | | | | | | | | | | | | | | |
| 年度末残高相当額 | 246百万円 | 1百万円 | 246百万円 | | | | | | | | | | | | | | | | | | | | | | | | | | | | | | |
| (注) 取得価額相当額は、未経過リース料年度末残高が有形固定資産の年度末残高等に占める割合が低いため、支払利子込み法によっております。 ・未経過リース料年度末残高相当額 1年内 363百万円 1年超 246百万円 合計 609百万円 (注) 未経過リース料年度末残高相当額は、未経過リース料年度末残高が有形固定資産の年度末残高等に占める割合が低いため、支払利子込み法によっております。 ・支払リース料 558百万円 ・減価償却費相当額 558百万円 ・減価償却費相当額の算定方法 リース期間を耐用年数とし、残存価額を零とする定額法によっております。 (貸手側) 該当する取引はありません。 | (注) 取得価額相当額は、未経過リース料年度末残高が有形固定資産の年度末残高等に占める割合が低いため、支払利子込み法によっております。 ・未経過リース料年度末残高相当額 1年内 129百万円 1年超 116百万円 合計 246百万円 (注) 未経過リース料年度末残高相当額は、未経過リース料年度末残高が有形固定資産の年度末残高等に占める割合が低いため、支払利子込み法によっております。 ・支払リース料 372百万円 ・減価償却費相当額 372百万円 ・減価償却費相当額の算定方法 リース期間を耐用年数とし、残存価額を零とする定額法によっております。 (貸手側) 該当する取引はありません。 | | | | | | | | | | | | | | | | | | | | | | | | | | | | | | | | |
| 2. オペレーティング・リース取引 (借手側) ・未経過リース料 1年内 10,592百万円 1年超 37,693百万円 合計 48,286百万円 (貸手側) ・未経過リース料 1年内 115百万円 1年超 390百万円 合計 506百万円 | 2. オペレーティング・リース取引 (借手側) ・オペレーティング・リース取引のうち解約不能のものに係る未経過リース料 1年内 9,614百万円 1年超 28,674百万円 合計 38,289百万円 (貸手側) ・オペレーティング・リース取引のうち解約不能のものに係る未経過リース料 1年内 115百万円 1年超 356百万円 合計 471百万円 | | | | | | | | | | | | | | | | | | | | | | | | | | | | | | | | |

(有価証券関係)

- ※ 1. 連結貸借対照表の「有価証券」のほか、「特定取引資産」中の商品有価証券、短期社債及び「買入金銭債権」中の信託受益権を含めて記載しております。
- ※ 2. 「子会社株式及び関連会社株式で時価のあるもの」については、財務諸表における注記事項として記載しております。

I 前連結会計年度

1. 売買目的有価証券(平成20年3月31日現在)

| | 連結貸借対照表計上額 (百万円) | 当連結会計年度の損益に 含まれた評価差額(百万円) |
|----------|---------------------|------------------------------|
| 売買目的有価証券 | 231,030 | 204 |

2. 満期保有目的の債券で時価のあるもの(平成20年3月31日現在)

| | 連結貸借 対照表計上額 (百万円) | 時 価 (百万円) | 差 額 (百万円) | うち益(百万円) | うち損(百万円) |
|------|-------------------------|--------------|--------------|----------|----------|
| 国債 | 662,269 | 676,430 | 14,160 | 14,160 | — |
| 地方債 | 71,844 | 73,073 | 1,229 | 1,229 | — |
| 社債 | 175,294 | 177,929 | 2,634 | 2,634 | — |
| その他 | 114 | 113 | △0 | — | 0 |
| 外国債券 | 114 | 113 | △0 | — | 0 |
| 合計 | 909,522 | 927,547 | 18,025 | 18,025 | 0 |

- (注) 1. 時価は、連結会計年度末日における市場価格等に基づいております。
2. 「うち益」「うち損」はそれぞれ「差額」の内訳であります。

3. その他有価証券で時価のあるもの(平成20年3月31日現在)

| | 取得原価 (百万円) | 連結貸借 対照表計上額 (百万円) | 評価差額 (百万円) | うち益(百万円) | うち損(百万円) |
|------|---------------|-------------------------|---------------|----------|----------|
| 株式 | 826,242 | 1,078,658 | 252,416 | 309,660 | 57,244 |
| 債券 | 2,782,857 | 2,806,782 | 23,924 | 25,255 | 1,330 |
| 国債 | 2,620,400 | 2,642,906 | 22,506 | 22,914 | 408 |
| 地方債 | 10,327 | 10,485 | 158 | 158 | 0 |
| 社債 | 152,130 | 153,390 | 1,260 | 2,182 | 921 |
| その他 | 2,435,152 | 2,355,546 | △79,606 | 23,696 | 103,302 |
| 外国株式 | 10,262 | 9,813 | △449 | 78 | 527 |
| 外国債券 | 1,825,355 | 1,812,817 | △12,537 | 18,648 | 31,186 |
| その他 | 599,534 | 532,915 | △66,619 | 4,969 | 71,588 |
| 合計 | 6,044,252 | 6,240,987 | 196,734 | 358,611 | 161,876 |

- (注) 1. 連結貸借対照表計上額は、連結会計年度末日における市場価格等に基づく時価により計上したものであります。
2. 「うち益」「うち損」はそれぞれ「評価差額」の内訳であります。
3. 当社及び国内連結子会社は、市場価格又は合理的に算定された価額のある有価証券のうち、当該有価証券の時価が取得原価に比べて著しく下落したものについては、連結会計年度末において時価が取得原価まで回復の見込みがないと判断し、当該時価をもって連結貸借対照表価額とするとともに、評価差額を連結会計年度の損失として処理しております。時価が「著しく下落した」と判断する基準は、予め定めている資産の自己査定基準に有価証券の発行会社の区分毎に次のとおり定めております。
- | | |
|-----------------|--------------------|
| 破綻先、実質破綻先、破綻懸念先 | 時価が取得原価に比べて下落 |
| 要注意先 | 時価が取得原価に比べて30%以上下落 |
| 正常先 | 時価が取得原価に比べて50%以上下落 |

なお、破綻先とは、破産、特別清算、手形交換所における取引停止処分等、法的・形式的に経営破綻の事実が発生している発行会社、実質破綻先とは、実質的に経営破綻に陥っている発行会社であります。破綻懸念先とは、今後、経営破綻に陥る可能性が大きいと認められる発行会社、要注意先とは、今後の管理に注意を要する発行会社であります。正常先とは、上記破綻先、実質破綻先、破綻懸念先及び要注意先以外の発行会社であります。

4. 評価差額のうち、組込デリバティブを一体処理したことにより損益に反映させた額は20百万円(費用)であります。

4. 当該連結会計年度中に売却したその他有価証券(自 平成19年4月1日 至 平成20年3月31日)

| | 売却額(百万円) | 売却益の合計額(百万円) | 売却損の合計額(百万円) |
|---------|-----------|--------------|--------------|
| その他有価証券 | 7,965,173 | 56,513 | 40,974 |

5. 時価評価されていない有価証券の主な内容及び連結貸借対照表計上額(平成20年3月31日現在)

| | 金額(百万円) |
|---------|---------|
| その他有価証券 | |
| 非上場株式 | 70,337 |
| 非上場債券 | 47,918 |

6. その他有価証券のうち満期があるもの及び満期保有目的の債券の償還予定額(平成20年3月31日現在)

| | 1年以内 (百万円) | 1年超5年以内 (百万円) | 5年超10年以内 (百万円) | 10年超 (百万円) |
|------|---------------|------------------|-------------------|---------------|
| 債券 | 549,926 | 2,374,040 | 776,181 | 63,960 |
| 国債 | 510,466 | 1,997,461 | 737,696 | 59,552 |
| 地方債 | 19,499 | 60,824 | 1,599 | 406 |
| 社債 | 19,960 | 315,754 | 36,885 | 4,002 |
| その他 | 114,054 | 867,454 | 901,088 | 257,781 |
| 外国債券 | 112,474 | 713,909 | 757,357 | 227,180 |
| その他 | 1,579 | 153,544 | 143,730 | 30,600 |
| 合計 | 663,981 | 3,241,494 | 1,677,270 | 321,742 |

II 当連結会計年度

1. 売買目的有価証券(平成21年3月31日現在)

| | 連結貸借対照表計上額 (百万円) | 当連結会計年度の損益に 含まれた評価差額(百万円) |
|----------|---------------------|------------------------------|
| 売買目的有価証券 | 182,983 | 88 |

2. 満期保有目的の債券で時価のあるもの(平成21年3月31日現在)

| | 連結貸借 対照表計上額 (百万円) | 時 価 (百万円) | 差 額 (百万円) | うち益(百万円) | うち損(百万円) |
|------|-------------------------|--------------|--------------|----------|----------|
| 国債 | 727,170 | 741,320 | 14,149 | 14,149 | — |
| 地方債 | 51,961 | 52,712 | 751 | 751 | 0 |
| 社債 | 179,989 | 182,158 | 2,169 | 2,169 | — |
| その他 | 201,650 | 202,615 | 964 | 1,291 | 326 |
| 外国債券 | 201,650 | 202,615 | 964 | 1,291 | 326 |
| 合計 | 1,160,772 | 1,178,807 | 18,034 | 18,361 | 326 |

(注) 1. 時価は、連結会計年度末日における市場価格等に基づいております。
2. 「うち益」「うち損」はそれぞれ「差額」の内訳であります。

3. その他有価証券で時価のあるもの(平成21年3月31日現在)

| | 取得原価 (百万円) | 連結貸借 対照表計上額 (百万円) | 評価差額 (百万円) | うち益(百万円) | うち損(百万円) |
|------|---------------|-------------------------|---------------|----------|----------|
| 株式 | 764,064 | 728,338 | △35,726 | 80,628 | 116,354 |
| 債券 | 3,724,050 | 3,727,489 | 3,438 | 9,843 | 6,404 |
| 国債 | 3,513,302 | 3,519,495 | 6,193 | 9,182 | 2,989 |
| 地方債 | 9,955 | 9,983 | 28 | 39 | 11 |
| 社債 | 200,792 | 198,009 | △2,782 | 621 | 3,404 |
| その他 | 2,744,035 | 2,550,446 | △193,589 | 23,702 | 217,291 |
| 外国株式 | 23,125 | 21,968 | △1,156 | 18 | 1,175 |
| 外国債券 | 2,059,182 | 2,013,519 | △45,663 | 16,131 | 61,794 |
| その他 | 661,726 | 514,957 | △146,769 | 7,553 | 154,322 |
| 合計 | 7,232,151 | 7,006,274 | △225,876 | 114,174 | 340,051 |

(注) 1. 連結貸借対照表計上額は、連結会計年度末日における市場価格等に基づく時価により計上したものであります。

2. 「うち益」「うち損」はそれぞれ「評価差額」の内訳であります。

3. 当社及び国内連結子会社は、市場価格又は合理的に算定された価額のある有価証券のうち、当該有価証券の時価が取得原価に比べて著しく下落したものについては、連結会計年度末において時価が取得原価まで回復する見込みがないと判断し、当該時価をもって連結貸借対照表価額とするとともに、評価差額を連結会計年度の損失として処理しております。時価が「著しく下落した」と判断する基準は、予め定めている資産の自己査定基準に有価証券の発行会社の区分毎に次のとおり定めております。

| | |
|-----------------|--------------------|
| 破綻先、実質破綻先、破綻懸念先 | 時価が取得原価に比べて下落 |
| 要注意先 | 時価が取得原価に比べて30%以上下落 |
| 正常先 | 時価が取得原価に比べて50%以上下落 |

なお、破綻先とは、破産、特別清算、手形交換所における取引停止処分等、法的・形式的に経営破綻の事実が発生している発行会社、実質破綻先とは、実質的に経営破綻に陥っている発行会社、破綻懸念先とは、今後、経営破綻に陥る可能性が大きいと認められる発行会社であります。要注意先とは、今後の管理に注意を要する発行会社であります。正常先とは、上記破綻先、実質破綻先、破綻懸念先及び要注意先以外の発行会社であります。

4. 評価差額のうち、組込デリバティブを一体処理したことにより損益に反映させた額は38百万円(費用)であります。

(追加情報)

従来、有価証券に含まれる変動利付国債は市場価格に基づく価額により評価を行っておりましたが、実務対応報告第25号「金融資産の時価の算定に関する実務上の取扱い」(平成20年10月28日 企業会計基準委員会)の公表を受けて、昨今の市場環境を踏まえた検討の結果、当連結会計年度末において市場価格を時価とみなせない状態にあると考

えられるため、合理的に算定された価額による評価を行っております。

この結果、市場価格に基づく価額による評価と比較して、「有価証券」が3,166百万円増加、「繰延税金資産」が1,287百万円減少、「その他有価証券評価差額金」が1,878百万円増加しております。

変動利付国債の合理的に算定された価額は、国債の利回り等から見積った将来キャッシュ・フローを、同利回りに基づく割引率に、内包されるオプション価値及び過去の市場実績に基づいた流動性プレミアムを考慮して割引くことにより算定しております。

また、従来、その他有価証券に含まれる証券化商品の内、企業向け貸出債権を裏付資産とした証券化商品の一部については、市場価格に準ずるものとして外部業者(ブローカー又は情報ベンダー)から入手する価格により評価を行っていましたが、当連結会計年度より評価の精度を高めるため、自社における合理的な見積りに基づく合理的に算定された価額により評価を行っております。

この結果、外部業者から入手する価格に基づく価額による評価と比較して、「有価証券」が5,559百万円増加、「繰延税金資産」が2,261百万円減少、「その他有価証券評価差額金」が3,297百万円増加しております。

企業向け貸出債権を裏付資産とした証券化商品の合理的に算定された価額は、裏付資産を分析し、倒産確率、期限前償還率等を用いて将来キャッシュ・フローを見積り、過去の市場実績等に基づいた流動性プレミアムを加味した利回りにより割引いた価格と、外部業者より入手した価格の双方を勘案して算出しております。

なお、その他の証券化商品については、同種商品間の価格比較、同一銘柄の価格推移時系列比較、市場公表指標との整合分析等、定期的な状況確認を踏まえ、外部業者から入手する価格に基づく価額を合理的に算定された価額としております。

4. 当該連結会計年度中に売却したその他有価証券(自 平成20年4月1日 至 平成21年3月31日)

| | 売却額(百万円) | 売却益の合計額(百万円) | 売却損の合計額(百万円) |
|---------|------------|--------------|--------------|
| その他有価証券 | 11,429,190 | 102,332 | 48,437 |

5. 時価評価されていない主な有価証券の内容及び連結貸借対照表計上額(平成21年3月31日現在)

| | 金額(百万円) |
|---------|---------|
| その他有価証券 | |
| 非上場株式 | 67,656 |
| 非上場債券 | 62,871 |

6. その他有価証券のうち満期があるもの及び満期保有目的の債券の償還予定額(平成21年3月31日現在)

| | 1年以内 (百万円) | 1年超5年以内 (百万円) | 5年超10年以内 (百万円) | 10年超 (百万円) |
|------|---------------|------------------|-------------------|---------------|
| 債券 | 1,571,364 | 2,662,906 | 427,559 | 87,651 |
| 国債 | 1,521,559 | 2,238,782 | 400,899 | 85,424 |
| 地方債 | 13,938 | 45,189 | 2,766 | 50 |
| 社債 | 35,866 | 378,933 | 23,893 | 2,177 |
| その他 | 164,201 | 1,436,469 | 770,601 | 149,140 |
| 外国債券 | 145,197 | 1,333,058 | 611,685 | 123,263 |
| その他 | 19,003 | 103,410 | 158,916 | 25,877 |
| 合計 | 1,735,566 | 4,099,375 | 1,198,161 | 236,792 |

(金銭の信託関係)

I 前連結会計年度

1. 運用目的の金銭の信託(平成20年3月31日現在)

| | 連結貸借対照表計上額 (百万円) | 当連結会計年度の損益に 含まれた評価差額(百万円) |
|------------|---------------------|------------------------------|
| 運用目的の金銭の信託 | 3 | — |

2. 満期保有目的の金銭の信託(平成20年3月31日現在)

該当事項なし。

3. その他の金銭の信託(運用目的及び満期保有目的以外)(平成20年3月31日現在)

該当事項なし。

II 当連結会計年度

1. 運用目的の金銭の信託(平成21年3月31日現在)

| | 連結貸借対照表計上額 (百万円) | 当連結会計年度の損益に 含まれた評価差額(百万円) |
|------------|---------------------|------------------------------|
| 運用目的の金銭の信託 | 6,981 | — |

2. 満期保有目的の金銭の信託(平成21年3月31日現在)

該当事項なし。

3. その他の金銭の信託(運用目的及び満期保有目的以外)(平成21年3月31日現在)

該当事項なし。

(その他有価証券評価差額金)

I 前連結会計年度

○その他有価証券評価差額金(平成20年3月31日現在)

連結貸借対照表に計上されているその他有価証券評価差額金の内訳は、次のとおりであります。

| | 金額(百万円) |
|-------------------------------------------|---------|
| 評価差額 | 199,881 |
| その他有価証券 | 199,881 |
| (△)繰延税金負債 | 87,116 |
| その他有価証券評価差額金(持分相当額調整前) | 112,765 |
| (△)少数株主持分相当額 | 167 |
| (+)持分法適用会社が所有するその他有価証券に係る評価差額金のうち親会社持分相当額 | △35 |
| その他有価証券評価差額金 | 112,561 |

(注) 1. 評価差額からは、組込デリバティブを一体処理したことにより損益に反映させた額20百万円(費用)を除いております。

2. 評価差額には、組合等の構成資産であるその他有価証券に係る評価差額3,125百万円を含めております。

II 当連結会計年度

○その他有価証券評価差額金(平成21年3月31日現在)

連結貸借対照表に計上されているその他有価証券評価差額金の内訳は、次のとおりであります。

| | 金額(百万円) |
|-------------------------------------------|----------|
| 評価差額 | △223,746 |
| その他有価証券 | △223,746 |
| (+)繰延税金資産 | 71,946 |
| その他有価証券評価差額金(持分相当額調整前) | △151,799 |
| (△)少数株主持分相当額 | 115 |
| (+)持分法適用会社が所有するその他有価証券に係る評価差額金のうち親会社持分相当額 | △186 |
| その他有価証券評価差額金 | △152,100 |

(注) 1. 評価差額からは、組込デリバティブを一体処理したことにより損益に反映させた額38百万円(費用)を除いております。

2. 評価差額には、組合等の構成資産であるその他有価証券に係る評価差額2,092百万円(益)を含めておりません。

(デリバティブ取引関係)

I 前連結会計年度

1. 取引の状況に関する事項

(1) 取引の内容

当社の利用しているデリバティブ取引は以下のとおりであります。

金利関連では、金利先物取引、金利先物オプション取引、金利スワップ取引、キャップ取引、フロアー取引、スワップション取引、クレジットデリバティブ取引、通貨関連では、為替予約取引、通貨スワップ取引、通貨オプション取引、有価証券関連では、債券先物取引、債券先物オプション取引、債券店頭オプション取引、株価指数先物取引、株価指数オプション取引であります。

これらのデリバティブ取引は、ヘッジ目的以外の取引とヘッジ目的の取引に分かれ、区別して管理しております。

なお、海外の連結子会社の利用しているデリバティブ取引は、通貨関連では、為替予約取引であります。

(2) 取引の利用目的並びに取組方針

デリバティブ取引の主な利用目的は、①金融商品が多様化する環境において、顧客の資金の運用調達の効率化や各種金融リスクのヘッジニーズに応えるため、②当社自身の機動的な収益機会の確保のため、③当社自身の市場リスクをコントロールする資産負債総合管理(ALM)の効果的な運営のためであります。このような目的達成のためには、デリバティブ取引への積極的な取り組みが不可欠であると認識しております。

ヘッジ目的以外のデリバティブ取引の基本方針は、マーケットの変動による収益機会を捉えて収益の極大化を目指すことにあります。

一方、ヘッジ目的の取引については、銀行経営の健全性の観点から当社の貸出金、預金、債券等の資産負債に係る金利変動リスク、為替変動リスクなどを適正な水準に調整することを基本方針としております。ヘッジ目的の取引においては、固定金利の預金・貸出金・債券等、変動金利の預金・貸出金等及び固定金利の預金・貸出金等に係る予定取引をヘッジ対象としており、金利スワップ取引等をヘッジ手段として指定しております。ヘッジの有効性については、ヘッジ対象とヘッジ手段に関する重要な条件がほぼ同一になるようなヘッジ指定を行っているため、高い有効性があるとみなしており、これをもって有効性の判定に代えているほか、一部において金利変動要素の相関関係により有効性の評価を行っております。

デリバティブ取引を行うにあたっては、金利変動、価格変動リスクなどの各種リスクを厳格に管理、運営することを重点方針としております。デリバティブ取引についてリスク管理を重点方針とすることは、デリバティブに内在するリスクを確実に把握し、適切なリスク量のもとで将来にわたる収益機会を拡大する効果をもたらすとともに、顧客の一層幅広いニーズへの対応力を高めることにつながると考えております。

また、外貨資金調達を目的とした通貨スワップ取引もマーケット情勢を睨みながら活用しております。

なお、海外の連結子会社のデリバティブ取引に対する取組方針は、当社に準じております。

(3) 取引に係るリスクの内容

デリバティブ取引は市場リスク及び信用リスクを内包しております。市場リスク及び信用リスクの管理は、ヘッジ目的以外の取引とヘッジ目的の取引を区別することなく、以下の方法によって行っております。

市場リスクとは取引対象物(金利、為替、債券等)の将来の市場価格変動と、デリバティブ固有の予想市場変動率(ボラティリティー)等の将来の変動によって損失を生じる可能性であります。金利関連デリバティブ取引については、将来の金利の変動によるリスク及びボラティリティーの変動によるリスクがあります。通貨関連デリバティブ取引については、将来の為替レートの変動によるリスク及びボラティリティーの変動によるリスクがあります。有価証券関連デリバティブ取引については、証券価格の変動によるリスク及びボラティリティーの変動によるリスクがあります。なお、当社においては、金利関連取引、通貨関連取引、有価証券関連取引の市場リスクについては、バリュー・アット・リスク<VAR>(過去の市場変動を基にして、資産・負債の市場価値が、今後一定期間でどの程度増減しうるかを分析し、通常予想される最大の損失額を計算したもの)を共通の尺度として、統合して管理する体制をとっております。取引対象物の価格変動に対する時価の変動率が大きい特殊なデリバティブ取引(レバレッジの効いたデリバティブ取引等)によるリスクはとっておりません。海外の連結子会社においても同様であります。

信用リスクとは取引相手方の契約不履行により損失を被る可能性であります。当社としては、デリバティブ取引について高度なノウハウを有し信用力の高い優良銀行、優良顧客と取引を行うとともに、万一の際には債権・債務の一括清算ができる契約を取引先と締結することや、当社との取引が多い海外に本店を有する金融機関などを中心に担保付きデリバティブ契約の締結を進めるなどのリスク軽減の施策も講じております。また、経済環境の変化等を背景とする取引相手先の信用状況の変動にも的確かつ迅速に対応しておりますので、重大な影響を及ぼすリスクはないと考えております。海外の連結子会社においても同様であります。

(4) 取引に係るリスク管理体制

当社は、ALM審議会において、各部門が許容し得る市場リスクの上限を決定し、各部門は、設定された限度額の範囲内で、所定の取引権限規則及び市場リスク管理規則等に基づいて取引を行うこととしております。

個々の取引内容の妥当性の検証、リスク量・損益状況の把握、取引相手ごとのクレジットラインのチェックは、運用担当部署から独立したリスク管理部署が実施し、適正なリスク管理に努めております。

なお、当社のALM審議会は、海外の連結子会社のトレーディング取引に対して、市場リスクの上限を、バリュー・アット・リスクの尺度で、連結ベースでの自己資本等の経営体力に基づいて決定しております。

(5) 取引の時価等について

取引の時価は、当社のデリバティブ取引を市場実勢価格で評価したものです。

なお、デリバティブ取引に係る想定元本は、この金額自体がデリバティブ取引に係る市場リスク量又は信用リスク量を示すものではありません。

2. 取引の時価等に関する事項

(1) 金利関連取引(平成20年3月31日現在)

| 区分 | 種類 | 契約額等 (百万円) | 契約額等のうち 1年超のもの (百万円) | 時価 (百万円) | 評価損益 (百万円) |
|-----|-----------|---------------|----------------------------|-------------|---------------|
| 取引所 | 金利先物 | | | | |
| | 売建 | — | — | — | — |
| | 買建 | — | — | — | — |
| | 金利オプション | | | | |
| | 売建 | — | — | — | — |
| | 買建 | — | — | — | — |
| 店頭 | 金利先渡契約 | | | | |
| | 売建 | — | — | — | — |
| | 買建 | — | — | — | — |
| | 金利スワップ | | | | |
| | 受取固定・支払変動 | 5,016,293 | 4,037,966 | 75,573 | 75,573 |
| | 受取変動・支払固定 | 5,076,617 | 4,071,428 | △71,516 | △71,516 |
| | 受取変動・支払変動 | 543,649 | 543,402 | 5 | 39 |
| | 金利オプション | | | | |
| | 売建 | — | — | — | — |
| | 買建 | — | — | — | — |
| | キャップ・フロアー | | | | |
| | 売建 | 267,104 | 249,230 | △2,783 | △1,991 |
| | 買建 | 257,346 | 242,032 | 2,517 | 1,929 |
| | 金利スワップション | | | | |
| | 売建 | 35,223 | 10,292 | △95 | 393 |
| | 買建 | 36,171 | 10,523 | 68 | △55 |
| | その他 | | | | |
| | 売建 | — | — | — | — |
| 買建 | — | — | — | — | |
| | 合計 | — | — | 3,769 | 4,374 |

(注) 1. 上記取引については時価評価を行い、評価損益を連結損益計算書に計上しております。

なお、「銀行業における金融商品会計基準適用に関する会計上及び監査上の取扱い」(日本公認会計士協会業種別監査委員会報告第24号)等に基づき、ヘッジ会計を適用しているデリバティブ取引は、上記記載から除いております。

2. 時価の算定

取引所取引につきましては、東京金融取引所等における最終の価格によっております。店頭取引につきましては、割引現在価値やオプション価格計算モデル等により算定しております。

(2) 通貨関連取引(平成20年3月31日現在)

| 区分 | 種類 | 契約額等 (百万円) | 契約額等のうち 1年超のもの (百万円) | 時価 (百万円) | 評価損益 (百万円) |
|-----|---------|---------------|----------------------------|-------------|---------------|
| 取引所 | 通貨先物 | | | | |
| | 売建 | — | — | — | — |
| | 買建 | — | — | — | — |
| | 通貨オプション | | | | |
| | 売建 | — | — | — | — |
| | 買建 | — | — | — | — |
| 店頭 | 通貨スワップ | 140,860 | 131,060 | △4,784 | △4,784 |
| | 為替予約 | | | | |
| | 売建 | 5,130,798 | 157,907 | 86,390 | 86,390 |
| | 買建 | 6,570,337 | 167,996 | △78,003 | △78,003 |
| | 通貨オプション | | | | |
| | 売建 | 40,026 | 6,671 | △772 | 177 |
| | 買建 | 40,255 | 6,936 | 1,433 | 420 |
| | その他 | | | | |
| | 売建 | — | — | — | — |
| 買建 | — | — | — | — | |
| | 合計 | — | — | 4,262 | 4,200 |

(注) 1. 上記取引については時価評価を行い、評価損益を連結損益計算書に計上しております。

なお、「銀行業における外貨建取引等の会計処理に関する会計上及び監査上の取扱い」(日本公認会計士協会業種別監査委員会報告第25号)に基づき、ヘッジ会計を適用している通貨スワップ取引等については、上記記載から除いております。

2. 時価の算定

割引現在価値やオプション価格計算モデル等により算定しております。

(3) 株式関連取引(平成20年3月31日現在)

該当事項なし。

(4) 債券関連取引(平成20年3月31日現在)

| 区分 | 種類 | 契約額等 (百万円) | 契約額等のうち 1年超のもの (百万円) | 時価 (百万円) | 評価損益 (百万円) |
|-----|-----------|---------------|----------------------------|-------------|---------------|
| 取引所 | 債券先物 | | | | |
| | 売建 | 1,970 | — | 3 | 3 |
| | 買建 | — | — | — | — |
| | 債券先物オプション | | | | |
| | 売建 | 154,350 | — | △178 | 24 |
| | 買建 | 154,000 | — | 572 | 50 |
| 店頭 | 債券店頭オプション | | | | |
| | 売建 | — | — | — | — |
| | 買建 | — | — | — | — |
| | その他 | | | | |
| | 売建 | — | — | — | — |
| | 買建 | — | — | — | — |
| | 合計 | — | — | 397 | 78 |

(注) 1. 上記取引については時価評価を行い、評価損益を連結損益計算書に計上しております。

2. 時価の算定

東京証券取引所等における最終の価格によっております。

(5) 商品関連取引(平成20年3月31日現在)

該当事項なし。

(6) クレジットデリバティブ取引(平成20年3月31日現在)

| 区分 | 種類 | 契約額等 (百万円) | 契約額等のうち 1年超のもの (百万円) | 時価 (百万円) | 評価損益 (百万円) |
|----|-----------------------|---------------|----------------------------|-------------|---------------|
| 店頭 | クレジット・デフォルト・ オプション | | | | |
| | 売建 | 77,987 | 50,987 | △1,706 | △1,706 |
| | 買建 | 57,825 | 49,825 | 653 | 653 |
| | その他 | | | | |
| | 売建 | — | — | — | — |
| | 買建 | — | — | — | — |
| | 合計 | — | — | △1,052 | △1,052 |

(注) 1. 上記取引については時価評価を行い、評価損益を連結損益計算書に計上しております。

2. 時価の算定

割引現在価値により算定しております。

3. 「売建」は信用リスクの引受取引、「買建」は信用リスクの引渡取引であります。

II 当連結会計年度

1. 取引の状況に関する事項

(1) 取引の内容

当社の利用しているデリバティブ取引は以下のとおりであります。

金利関連では、金利先物取引、金利先物オプション取引、金利スワップ取引、キャップ取引、フローア取引、スワップション取引、クレジットデリバティブ取引、通貨関連では、為替予約取引、通貨スワップ取引、通貨オプション取引、有価証券関連では、債券先物取引、債券先物オプション取引、債券店頭オプション取引、株価指数先物取引、株価指数オプション取引であります。

これらのデリバティブ取引は、ヘッジ目的以外の取引とヘッジ目的の取引に分かれ、区別して管理しております。

なお、海外の連結子会社の利用しているデリバティブ取引は、通貨関連では、為替予約取引であります。

(2) 取引の利用目的並びに取組方針

デリバティブ取引の主な利用目的は、①金融商品が多様化する環境において、顧客の資金の運用調達効率化や各種金融リスクのヘッジニーズに応えるため、②当社自身の機動的な収益機会の確保のため、③当社自身の市場リスクをコントロールする資産負債総合管理(ALM)の効果的な運営のためであります。このような目的達成のためには、デリバティブ取引への積極的な取り組みが不可欠であると認識しております。

ヘッジ目的以外のデリバティブ取引の基本方針は、マーケットの変動による収益機会を捉えて収益の極大化を目指すことにあります。

一方、ヘッジ目的の取引については、銀行経営の健全性の観点から当社の貸出金、預金、債券等の資産負債に係る金利変動リスク、為替変動リスクなどを適正な水準に調整することを基本方針としております。ヘッジ目的の取引においては、固定金利の預金・貸出金・債券等、変動金利の預金・貸出金等及び固定金利の預金・貸出金等に係る予定取引をヘッジ対象としており、金利スワップ取引等をヘッジ手段として指定しております。ヘッジの有効性については、ヘッジ対象とヘッジ手段に関する重要な条件がほぼ同一になるようなヘッジ指定を行っているため、高い有効性があるとみなしており、これをもって有効性の判定に代えているほか、一部において金利変動要素の相関関係により有効性の評価を行っております。

デリバティブ取引を行うにあたっては、金利変動、価格変動リスクなどの各種リスクを厳格に管理、運営することを重点方針としております。デリバティブ取引についてリスク管理を重点方針とすることは、デリバティブに内在するリスクを確実に把握し、適切なリスク量のもとで将来にわたる収益機会を拡大する効果をもたらすとともに、顧客の一層幅広いニーズへの対応力を高めることにつながると考えております。

また、外貨資金調達を目的とした通貨スワップ取引もマーケット情勢を睨みながら活用しております。

なお、海外の連結子会社のデリバティブ取引に対する取組方針は、当社に準じております。

(3) 取引に係るリスクの内容

デリバティブ取引は市場リスク及び信用リスクを内包しております。市場リスク及び信用リスクの管理は、ヘッジ目的以外の取引とヘッジ目的の取引を区別することなく、以下の方法によって行っております。

市場リスクとは取引対象物(金利、為替、債券等)の将来の市場価格変動と、デリバティブ固有の予想市場変動率(ボラティリティー)等の将来の変動によって損失を生じる可能性であります。金利関連デリバティブ取引については、将来の金利の変動によるリスク及びボラティリティーの変動によるリスクがあります。通貨関連デリバティブ取引については、将来の為替レートの変動によるリスク及びボラティリティーの変動によるリスクがあります。有価証券関連デリバティブ取引については、証券価格の変動によるリスク及びボラティリティーの変動によるリスクがあります。なお、当社においては、金利関連取引、通貨関連取引、有価証券関連取引の市場リスクについては、バリュー・アット・リスク<VAR>(過去の市場変動を基にして、資産・負債の市場価値が、今後一定期間でどの程度増減しうるかを分析し、通常予想される最大の損失額を計算したものを)を共通の尺度として、統合して管理する体制をとっております。取引対象物の価格変動に対する時価の変動率が大きい特殊なデリバティブ取引(レバレッジの効いたデリバティブ取引等)によるリスクはとっておりません。海外の連結子会社においても同様であります。

信用リスクとは取引相手方の契約不履行により損失を被る可能性であります。当社としては、デリバティブ取引について高度なノウハウを有し信用力の高い優良銀行、優良顧客と取引を行うとともに、万一の際には債権・債務の一括清算ができる契約を取引先と締結することや、当社との取引が多い海外に本店を有する金融機関などを中心に担保付きデリバティブ契約の締結を進めるなどのリスク軽減の施策も講じております。また、経済環境の変化等を背景とする取引相手先の信用状況の変動にも的確かつ迅速に対応しておりますので、重大な影響を及ぼすリスクはないと考えております。海外の連結子会社においても同様であります。

(4) 取引に係るリスク管理体制

当社は、ALM審議会において、各部門が許容し得る市場リスクの上限を決定し、各部門は、設定された限度額の範囲内で、所定の取引権限規則及び市場リスク管理規則等に基づいて取引を行うこととしております。

個々の取引内容の妥当性の検証、リスク量・損益状況の把握、取引相手ごとのクレジットラインのチェックは、運用担当部署から独立したリスク管理部署が実施し、適正なリスク管理に努めております。

なお、当社のALM審議会は、海外の連結子会社のトレーディング取引に対して、市場リスクの上限を、バリュー・アット・リスクの尺度で、連結ベースでの自己資本等の経営体力に基づいて決定しております。

(5) 取引の時価等について

取引の時価は、当社のデリバティブ取引を市場実勢価格で評価したものです。

なお、デリバティブ取引に係る想定元本は、この金額自体がデリバティブ取引に係る市場リスク量又は信用リスク量を示すものではありません。

2. 取引の時価等に関する事項

(1) 金利関連取引(平成21年3月31日現在)

| 区分 | 種類 | 契約額等 (百万円) | 契約額等のうち 1年超のもの (百万円) | 時価 (百万円) | 評価損益 (百万円) |
|-----------------|-----------|---------------|----------------------------|-------------|---------------|
| 金融 商品 取引所 | 金利先物 | | | | |
| | 売建 | — | — | — | — |
| | 買建 | — | — | — | — |
| | 金利オプション | | | | |
| | 売建 | — | — | — | — |
| | 買建 | — | — | — | — |
| 店頭 | 金利先渡契約 | | | | |
| | 売建 | — | — | — | — |
| | 買建 | — | — | — | — |
| | 金利スワップ | | | | |
| | 受取固定・支払変動 | 4,199,681 | 3,309,007 | 90,907 | 90,907 |
| | 受取変動・支払固定 | 4,231,628 | 3,342,881 | △83,022 | △83,022 |
| | 受取変動・支払変動 | 273,678 | 272,878 | △27 | △27 |
| | 金利オプション | | | | |
| | 売建 | — | — | — | — |
| | 買建 | — | — | — | — |
| | キャップ・フロアー | | | | |
| | 売建 | 145,623 | 111,287 | △1,214 | △997 |
| | 買建 | 141,600 | 110,472 | 963 | 793 |
| | 金利スワップション | | | | |
| | 売建 | 8,485 | 244 | △19 | 733 |
| | 買建 | 8,537 | 244 | 25 | △33 |
| | その他 | | | | |
| | 売建 | — | — | — | — |
| 買建 | — | — | — | — | |
| | 合計 | — | — | 7,613 | 8,353 |

(注) 1. 上記取引については時価評価を行い、評価損益を連結損益計算書に計上しております。

なお、「銀行業における金融商品会計基準適用に関する会計上及び監査上の取扱い」(日本公認会計士協会業種別監査委員会報告第24号)等に基づき、ヘッジ会計を適用しているデリバティブ取引は、上記記載から除いております。

2. 時価の算定

割引現在価値やオプション価格計算モデル等により算定しております。

(2) 通貨関連取引(平成21年3月31日現在)

| 区分 | 種類 | 契約額等 (百万円) | 契約額等のうち 1年超のもの (百万円) | 時価 (百万円) | 評価損益 (百万円) |
|-----------------|---------|---------------|----------------------------|-------------|---------------|
| 金融 商品 取引所 | 通貨先物 | | | | |
| | 売建 | — | — | — | — |
| | 買建 | — | — | — | — |
| | 通貨オプション | | | | |
| | 売建 | — | — | — | — |
| | 買建 | — | — | — | — |
| 店頭 | 通貨スワップ | 148,069 | 126,537 | 1,913 | 1,913 |
| | 為替予約 | | | | |
| | 売建 | 3,574,693 | 175,189 | △52,280 | △52,280 |
| | 買建 | 4,408,651 | 175,127 | 50,835 | 50,835 |
| | 通貨オプション | | | | |
| | 売建 | 19,049 | 2,781 | △336 | 255 |
| | 買建 | 19,385 | 3,202 | 972 | 360 |
| | その他 | | | | |
| | 売建 | — | — | — | — |
| 買建 | — | — | — | — | |
| | 合計 | — | — | 1,104 | 1,084 |

(注) 1. 上記取引については時価評価を行い、評価損益を連結損益計算書に計上しております。

なお、「銀行業における外貨建取引等の会計処理に関する会計上及び監査上の取扱い」(日本公認会計士協会業種別監査委員会報告第25号)に基づき、ヘッジ会計を適用している通貨スワップ取引等については、上記記載から除いております。

2. 時価の算定

割引現在価値やオプション価格計算モデル等により算定しております。

(3) 株式関連取引(平成21年3月31日現在)

該当事項なし。

(4) 債券関連取引(平成21年3月31日現在)

| 区分 | 種類 | 契約額等 (百万円) | 契約額等のうち 1年超のもの (百万円) | 時価 (百万円) | 評価損益 (百万円) |
|-----------------|-----------|---------------|----------------------------|-------------|---------------|
| 金融 商品 取引所 | 債券先物 | | | | |
| | 売建 | 1,440 | — | △0 | △0 |
| | 買建 | 1,161 | — | 2 | 2 |
| | 債券先物オプション | | | | |
| | 売建 | — | — | — | — |
| | 買建 | 71,413 | — | 440 | △419 |
| 店頭 | 債券店頭オプション | | | | |
| | 売建 | — | — | — | — |
| | 買建 | — | — | — | — |
| | その他 | | | | |
| | 売建 | — | — | — | — |
| | 買建 | — | — | — | — |
| | 合計 | — | — | 442 | △417 |

(注) 1. 上記取引については時価評価を行い、評価損益を連結損益計算書に計上しております。

2. 時価の算定

東京証券取引所等における最終の価格によっております。

(5) 商品関連取引(平成21年3月31日現在)

該当事項なし。

(6) クレジットデリバティブ取引(平成21年3月31日現在)

| 区分 | 種類 | 契約額等 (百万円) | 契約額等のうち 1年超のもの (百万円) | 時価 (百万円) | 評価損益 (百万円) |
|----|-----------------------|---------------|----------------------------|-------------|---------------|
| 店頭 | クレジット・デフォルト・ オプション | | | | |
| | 売建 | 56,751 | 39,450 | △6,932 | △6,932 |
| | 買建 | 27,800 | 14,800 | 2,725 | 2,725 |
| | その他 | | | | |
| | 売建 | — | — | — | — |
| | 買建 | — | — | — | — |
| | 合計 | — | — | △4,207 | △4,207 |

(注) 1. 上記取引については時価評価を行い、評価損益を連結損益計算書に計上しております。

2. 時価の算定

割引現在価値により算定しております。

3. 「売建」は信用リスクの引受取引、「買建」は信用リスクの引渡取引であります。

(退職給付関係)

1. 採用している退職給付制度の概要

当社及び国内連結子会社は、確定給付型の制度として、退職一時金制度、厚生年金基金制度、適格退職年金制度及び確定給付企業年金制度を設けております。なお、一部の国内連結子会社は、総合設立型の厚生年金基金制度を有しておりますが、重要性に乏しいものであるため、当該年金制度に係る注記は省略しております。また、当社において退職給付信託を設定しております。

2. 退職給付債務に関する事項

| 区分 | 前連結会計年度 (平成20年3月31日) | 当連結会計年度 (平成21年3月31日) |
|------------------------------------|-------------------------|-------------------------|
| | 金額(百万円) | 金額(百万円) |
| 退職給付債務 (A) | △408,019 | △450,857 |
| 年金資産 (B) | 604,293 | 443,907 |
| 未積立退職給付債務 (C) = (A) + (B) | 196,273 | △6,949 |
| 未認識数理計算上の差異 (D) | 35,085 | 251,779 |
| 未認識過去勤務債務 (E) | △34,527 | △30,329 |
| 連結貸借対照表計上額純額 (F) = (C) + (D) + (E) | 196,830 | 214,499 |
| 前払年金費用 (G) | 199,438 | 217,338 |
| 退職給付引当金 (F) - (G) | △2,607 | △2,838 |

- (注) 1. 厚生年金基金の代行部分を含めて記載しております。
2. 年金資産には退職給付信託による資産が含まれております。
3. 臨時に支払う割増退職金は含めておりません。
4. 一部を除く連結子会社の退職給付制度は退職給付債務の算定にあたり、簡便法を採用しております。

(追加情報)

前連結会計年度より「『退職給付に係る会計基準』の一部改正(その2)」(平成19年5月15日 企業会計基準第14号)を適用しております。

3. 退職給付費用に関する事項

| 区分 | 前連結会計年度 (自平成19年4月1日 至平成20年3月31日) | 当連結会計年度 (自平成20年4月1日 至平成21年3月31日) |
|--------------------|----------------------------------------|----------------------------------------|
| | 金額(百万円) | 金額(百万円) |
| 勤務費用 | 7,049 | 6,958 |
| 利息費用 | 8,582 | 8,500 |
| 期待運用収益 | △32,497 | △27,685 |
| 過去勤務債務の費用処理額 | △4,198 | △4,198 |
| 数理計算上の差異の費用処理額 | △6,370 | 7,136 |
| その他(臨時に支払った割増退職金等) | 2,372 | 2,198 |
| 退職給付費用 | △25,063 | △7,088 |

- (注) 簡便法を採用している連結子会社の退職給付費用は、一括して「勤務費用」に含めて計上しております。

4. 退職給付債務等の計算の基礎に関する事項

| 区分 | 前連結会計年度(平成20年3月31日) | 当連結会計年度(平成21年3月31日) |
|--------------------|-------------------------------------------------------------------------------------|---------------------|
| (1) 割引率 | 1.8%～2.2% | 1.3%～1.7% |
| (2) 期待運用収益率 | 4.1%～4.7% | 4.1%～4.6% |
| (3) 退職給付見込額の期間配分方法 | 期間定額基準 | 同左 |
| (4) 過去勤務債務の額の処理年数 | 10～12年(その発生時の従業員の平均残存勤務期間内の一定の年数による定額法による) | 同左 |
| (5) 数理計算上の差異の処理年数 | 10～12年(各連結会計年度の発生時の従業員の平均残存勤務期間内の一定の年数による定額法により按分した額を、それぞれ発生翌連結会計年度から費用処理することとしている) | 同左 |

(税効果会計関係)

| 前連結会計年度 (自 平成19年4月1日 至 平成20年3月31日) | 当連結会計年度 (自 平成20年4月1日 至 平成21年3月31日) | | | | | | | | | | | | | | | | | | | | | | | | | | | | | | | | | | | | | | | | | | | | | | |
|-------------------------------------------------------------------------------------------------------------------------------------------------------------------------------------------------------------------------------------------------------------------------------------------------------------------------------------------------------------------------------------------------------------------------------------------------------------------------------------------------------------------------------------------------------------------------------------------------------------------------------------------------------------------------------------------------------------------------------------------------------------------------------------------------------------------------------------------------------------------------------------------------------------------------------------------------------------------------------------------------------------------------------------------------------------------------------------------------------------------------------------------------------------------------------------------------------------------------------------------------------------------------------------------------------------------------------------------------------------------------------------------------------------------------------------------------------------------------------------------------------------------------------------|-------------------------------------------------------------------------------------------------------------------------------------------------------------------------------------------------------------------------------------------------------------------------------------------------------------------------------------------------------------------------------------------------------------------------------------------------------------------------------------------------------------------------------------------------------------------------------------------------------------------------------------------|-----------|----------|-----------|-------|-----------|--------|----------------------|----------|------------|--------|-------------------|----------|------------|--------------|------------|-----|------------|----------|-------------|-----------|-----------|-------------------------------------------------------------------------------------------------------------------------------------------------------------------------------------------------------------------------------------------------------------------------------------------------------------------------------------------------------------------------------------------------------------------------------------------------------------------------------------------------------------------------------------------------------------------------------------------------------------------------------------------------------------------------------------------------------------------------------------------------------------------------------------------------------------------------------------------------------------------------------------------------------------------------------------------------------------------------------------------------------------------------------------------------------------------------------------------------------------------------------------------------------------------------------------------------------------------------------------------------------------------------------------------------------------------------------------------------------------------------------------------------------------------------------------------------------------------------------------------------------------------------------------------------------------------------------------------------------------------------------------------|----------|-----------|--------------|-----------|-----------|-----------|-------|-----------|-----|-----------|----------|------------|--------|-------------|----------|------------|---------|------------|-----|------------|----------|------------|-----------|------------|
| <p>1. 繰延税金資産及び繰延税金負債の発生の主な原因別の内訳</p> <p>繰延税金資産</p> <table style="width: 100%; border-collapse: collapse;"> <tr> <td style="padding-left: 20px;">税務上の繰越欠損金</td> <td style="text-align: right;">87,187百万円</td> </tr> <tr> <td style="padding-left: 20px;">有価証券償却税分</td> <td style="text-align: right;">81,648百万円</td> </tr> <tr> <td style="padding-left: 20px;">貸倒引当金</td> <td style="text-align: right;">30,353百万円</td> </tr> <tr> <td style="padding-left: 20px;">その他</td> <td style="text-align: right;">60,748百万円</td> </tr> <tr> <td style="padding-left: 20px;">繰延税金資産小計</td> <td style="text-align: right; border-top: 1px solid black;">259,938百万円</td> </tr> <tr> <td style="padding-left: 20px;">評価性引当額</td> <td style="text-align: right;">△113,128百万円</td> </tr> <tr> <td style="padding-left: 20px;">繰延税金資産合計</td> <td style="text-align: right; border-top: 1px solid black;">146,810百万円</td> </tr> </table> <p>繰延税金負債</p> <table style="width: 100%; border-collapse: collapse;"> <tr> <td style="padding-left: 20px;">その他有価証券評価差額金</td> <td style="text-align: right;">△95,475百万円</td> </tr> <tr> <td style="padding-left: 20px;">その他</td> <td style="text-align: right;">△35,261百万円</td> </tr> <tr> <td style="padding-left: 20px;">繰延税金負債合計</td> <td style="text-align: right; border-top: 1px solid black;">△130,736百万円</td> </tr> <tr> <td style="padding-left: 20px;">繰延税金資産の純額</td> <td style="text-align: right; border-top: 1px solid black; border-bottom: 3px double black;">16,073百万円</td> </tr> </table> | 税務上の繰越欠損金 | 87,187百万円 | 有価証券償却税分 | 81,648百万円 | 貸倒引当金 | 30,353百万円 | その他 | 60,748百万円 | 繰延税金資産小計 | 259,938百万円 | 評価性引当額 | △113,128百万円 | 繰延税金資産合計 | 146,810百万円 | その他有価証券評価差額金 | △95,475百万円 | その他 | △35,261百万円 | 繰延税金負債合計 | △130,736百万円 | 繰延税金資産の純額 | 16,073百万円 | <p>1. 繰延税金資産及び繰延税金負債の発生の主な原因別の内訳</p> <p>繰延税金資産</p> <table style="width: 100%; border-collapse: collapse;"> <tr> <td style="padding-left: 20px;">有価証券償却税分</td> <td style="text-align: right;">98,320百万円</td> </tr> <tr> <td style="padding-left: 20px;">その他有価証券評価差額金</td> <td style="text-align: right;">94,555百万円</td> </tr> <tr> <td style="padding-left: 20px;">税務上の繰越欠損金</td> <td style="text-align: right;">55,243百万円</td> </tr> <tr> <td style="padding-left: 20px;">貸倒引当金</td> <td style="text-align: right;">14,090百万円</td> </tr> <tr> <td style="padding-left: 20px;">その他</td> <td style="text-align: right;">57,890百万円</td> </tr> <tr> <td style="padding-left: 20px;">繰延税金資産小計</td> <td style="text-align: right; border-top: 1px solid black;">320,100百万円</td> </tr> <tr> <td style="padding-left: 20px;">評価性引当額</td> <td style="text-align: right;">△164,193百万円</td> </tr> <tr> <td style="padding-left: 20px;">繰延税金資産合計</td> <td style="text-align: right; border-top: 1px solid black;">155,907百万円</td> </tr> </table> <p>繰延税金負債</p> <table style="width: 100%; border-collapse: collapse;"> <tr> <td style="padding-left: 20px;">退職給付引当金</td> <td style="text-align: right;">△21,741百万円</td> </tr> <tr> <td style="padding-left: 20px;">その他</td> <td style="text-align: right;">△22,131百万円</td> </tr> <tr> <td style="padding-left: 20px;">繰延税金負債合計</td> <td style="text-align: right; border-top: 1px solid black;">△43,872百万円</td> </tr> <tr> <td style="padding-left: 20px;">繰延税金資産の純額</td> <td style="text-align: right; border-top: 1px solid black; border-bottom: 3px double black;">112,034百万円</td> </tr> </table> | 有価証券償却税分 | 98,320百万円 | その他有価証券評価差額金 | 94,555百万円 | 税務上の繰越欠損金 | 55,243百万円 | 貸倒引当金 | 14,090百万円 | その他 | 57,890百万円 | 繰延税金資産小計 | 320,100百万円 | 評価性引当額 | △164,193百万円 | 繰延税金資産合計 | 155,907百万円 | 退職給付引当金 | △21,741百万円 | その他 | △22,131百万円 | 繰延税金負債合計 | △43,872百万円 | 繰延税金資産の純額 | 112,034百万円 |
| 税務上の繰越欠損金 | 87,187百万円 | | | | | | | | | | | | | | | | | | | | | | | | | | | | | | | | | | | | | | | | | | | | | | |
| 有価証券償却税分 | 81,648百万円 | | | | | | | | | | | | | | | | | | | | | | | | | | | | | | | | | | | | | | | | | | | | | | |
| 貸倒引当金 | 30,353百万円 | | | | | | | | | | | | | | | | | | | | | | | | | | | | | | | | | | | | | | | | | | | | | | |
| その他 | 60,748百万円 | | | | | | | | | | | | | | | | | | | | | | | | | | | | | | | | | | | | | | | | | | | | | | |
| 繰延税金資産小計 | 259,938百万円 | | | | | | | | | | | | | | | | | | | | | | | | | | | | | | | | | | | | | | | | | | | | | | |
| 評価性引当額 | △113,128百万円 | | | | | | | | | | | | | | | | | | | | | | | | | | | | | | | | | | | | | | | | | | | | | | |
| 繰延税金資産合計 | 146,810百万円 | | | | | | | | | | | | | | | | | | | | | | | | | | | | | | | | | | | | | | | | | | | | | | |
| その他有価証券評価差額金 | △95,475百万円 | | | | | | | | | | | | | | | | | | | | | | | | | | | | | | | | | | | | | | | | | | | | | | |
| その他 | △35,261百万円 | | | | | | | | | | | | | | | | | | | | | | | | | | | | | | | | | | | | | | | | | | | | | | |
| 繰延税金負債合計 | △130,736百万円 | | | | | | | | | | | | | | | | | | | | | | | | | | | | | | | | | | | | | | | | | | | | | | |
| 繰延税金資産の純額 | 16,073百万円 | | | | | | | | | | | | | | | | | | | | | | | | | | | | | | | | | | | | | | | | | | | | | | |
| 有価証券償却税分 | 98,320百万円 | | | | | | | | | | | | | | | | | | | | | | | | | | | | | | | | | | | | | | | | | | | | | | |
| その他有価証券評価差額金 | 94,555百万円 | | | | | | | | | | | | | | | | | | | | | | | | | | | | | | | | | | | | | | | | | | | | | | |
| 税務上の繰越欠損金 | 55,243百万円 | | | | | | | | | | | | | | | | | | | | | | | | | | | | | | | | | | | | | | | | | | | | | | |
| 貸倒引当金 | 14,090百万円 | | | | | | | | | | | | | | | | | | | | | | | | | | | | | | | | | | | | | | | | | | | | | | |
| その他 | 57,890百万円 | | | | | | | | | | | | | | | | | | | | | | | | | | | | | | | | | | | | | | | | | | | | | | |
| 繰延税金資産小計 | 320,100百万円 | | | | | | | | | | | | | | | | | | | | | | | | | | | | | | | | | | | | | | | | | | | | | | |
| 評価性引当額 | △164,193百万円 | | | | | | | | | | | | | | | | | | | | | | | | | | | | | | | | | | | | | | | | | | | | | | |
| 繰延税金資産合計 | 155,907百万円 | | | | | | | | | | | | | | | | | | | | | | | | | | | | | | | | | | | | | | | | | | | | | | |
| 退職給付引当金 | △21,741百万円 | | | | | | | | | | | | | | | | | | | | | | | | | | | | | | | | | | | | | | | | | | | | | | |
| その他 | △22,131百万円 | | | | | | | | | | | | | | | | | | | | | | | | | | | | | | | | | | | | | | | | | | | | | | |
| 繰延税金負債合計 | △43,872百万円 | | | | | | | | | | | | | | | | | | | | | | | | | | | | | | | | | | | | | | | | | | | | | | |
| 繰延税金資産の純額 | 112,034百万円 | | | | | | | | | | | | | | | | | | | | | | | | | | | | | | | | | | | | | | | | | | | | | | |
| <p>2. 連結財務諸表提出会社の法定実効税率と税効果会計適用後の法人税等の負担率との間に重要な差異があるときの、当該差異の原因となった主な項目別の内訳</p> <p>法定実効税率と税効果会計適用後の法人税等の負担率との間の差異が、法定実効税率の100分の5以下であるため、記載を省略しております。</p> | <p>2. 連結財務諸表提出会社の法定実効税率と税効果会計適用後の法人税等の負担率との間に重要な差異があるときの、当該差異の原因となった主な項目別の内訳</p> <table style="width: 100%; border-collapse: collapse;"> <tr> <td>法定実効税率</td> <td style="text-align: right;">40.69%</td> </tr> <tr> <td>(調整)</td> <td></td> </tr> <tr> <td>評価性引当額の増加</td> <td style="text-align: right;">41.72%</td> </tr> <tr> <td>受取配当金等永久に益金に算入されない項目</td> <td style="text-align: right;">△4.38%</td> </tr> <tr> <td>その他</td> <td style="text-align: right;">△0.43%</td> </tr> <tr> <td>税効果会計適用後の法人税等の負担率</td> <td style="text-align: right; border-top: 1px solid black; border-bottom: 3px double black;">77.59%</td> </tr> </table> | 法定実効税率 | 40.69% | (調整) | | 評価性引当額の増加 | 41.72% | 受取配当金等永久に益金に算入されない項目 | △4.38% | その他 | △0.43% | 税効果会計適用後の法人税等の負担率 | 77.59% | | | | | | | | | | | | | | | | | | | | | | | | | | | | | | | | | | |
| 法定実効税率 | 40.69% | | | | | | | | | | | | | | | | | | | | | | | | | | | | | | | | | | | | | | | | | | | | | | |
| (調整) | | | | | | | | | | | | | | | | | | | | | | | | | | | | | | | | | | | | | | | | | | | | | | | |
| 評価性引当額の増加 | 41.72% | | | | | | | | | | | | | | | | | | | | | | | | | | | | | | | | | | | | | | | | | | | | | | |
| 受取配当金等永久に益金に算入されない項目 | △4.38% | | | | | | | | | | | | | | | | | | | | | | | | | | | | | | | | | | | | | | | | | | | | | | |
| その他 | △0.43% | | | | | | | | | | | | | | | | | | | | | | | | | | | | | | | | | | | | | | | | | | | | | | |
| 税効果会計適用後の法人税等の負担率 | 77.59% | | | | | | | | | | | | | | | | | | | | | | | | | | | | | | | | | | | | | | | | | | | | | | |

(セグメント情報)

【事業の種類別セグメント情報】

前連結会計年度(自 平成19年4月1日 至 平成20年3月31日)

連結会社は信託銀行業以外に金融関連業その他として証券業務、投資顧問業務、不動産仲介業務等の事業を営んでおりますが、それらの事業の全セグメントに占める割合が僅少であるため、事業の種類別セグメント情報は記載していません。

当連結会計年度(自 平成20年4月1日 至 平成21年3月31日)

連結会社は信託銀行業以外に金融関連業その他として証券業務、投資顧問業務、不動産仲介業務等の事業を営んでおりますが、それらの事業の全セグメントに占める割合が僅少であるため、事業の種類別セグメント情報は記載していません。

【所在地別セグメント情報】

前連結会計年度(自 平成19年4月1日 至 平成20年3月31日)

| | 日本 (百万円) | 米国 (百万円) | 中南米 (百万円) | 欧州 (百万円) | アジア・ オセアニア (百万円) | 計 (百万円) | 消去 又は全社 (百万円) | 連結 (百万円) |
|-----------------------|-------------|-------------|--------------|-------------|------------------------|------------|---------------------|-------------|
| I 経常収益 | | | | | | | | |
| (1) 外部顧客に対する 経常収益 | 622,730 | 24,236 | 2 | 57,079 | 16,277 | 720,326 | — | 720,326 |
| (2) セグメント間の 内部経常収益 | 4,518 | 903 | 213 | 6,298 | 78 | 12,011 | (12,011) | — |
| 計 | 627,249 | 25,139 | 215 | 63,377 | 16,355 | 732,338 | (12,011) | 720,326 |
| 経常費用 | 434,887 | 30,412 | 269 | 63,004 | 19,088 | 547,662 | (10,999) | 536,662 |
| 経常利益 (△は経常損失) | 192,362 | △5,273 | △53 | 373 | △2,733 | 184,675 | (1,011) | 183,664 |
| II 資産 | 19,011,198 | 541,103 | 4,629 | 1,186,099 | 330,459 | 21,073,491 | (372,026) | 20,701,464 |

- (注) 1. 当社の本支店及び連結子会社について、地理的な近接度、経済活動の類似性、事業活動の相互関連性等を考慮して国内と国又は地域ごとに区分の上、一般企業の売上高及び営業利益に代えて、それぞれ経常収益及び経常利益を記載しております。
2. 「中南米」には、カリブ海地域等が属しております。「欧州」には、英国、ルクセンブルグ大公国が属しております。「アジア・オセアニア」には、香港、シンガポール等が属しております。
3. 会計処理基準等の変更
平成19年度税制改正に伴い、平成19年4月1日以後に取得した有形固定資産については、改正後の法人税法に基づく償却方法により減価償却費を計上しております。なお、この変更に伴い、従来の方法による場合と比較して、経常利益は309百万円減少しておりますが、この影響は主に「日本」におけるものであり、他の地域における影響は軽微であります。
- また、当連結会計年度より、平成19年3月31日以前に取得した有形固定資産については、償却可能限度額に達した連結会計年度の翌連結会計年度以後、残存簿価を5年間で均等償却しております。なお、この変更に伴い、従来の方法による場合と比較して、経常利益は527百万円減少しておりますが、この影響は主に「日本」におけるものであり、他の地域における影響は軽微であります。

当連結会計年度(自 平成20年4月1日 至 平成21年3月31日)

| | 日本 (百万円) | 米国 (百万円) | 中南米 (百万円) | 欧州 (百万円) | アジア・ オセアニア (百万円) | 計 (百万円) | 消去 又は全社 (百万円) | 連結 (百万円) |
|-----------------------|-------------|-------------|--------------|-------------|------------------------|------------|---------------------|-------------|
| I 経常収益 | | | | | | | | |
| (1) 外部顧客に対する 経常収益 | 565,764 | 28,692 | 1 | 54,428 | 9,610 | 658,496 | — | 658,496 |
| (2) セグメント間の 内部経常収益 | 5,669 | 2,326 | 2,250 | 6,561 | 257 | 17,066 | (17,066) | — |
| 計 | 571,434 | 31,018 | 2,251 | 60,989 | 9,868 | 675,563 | (17,066) | 658,496 |
| 経常費用 | 507,495 | 35,163 | 157 | 59,692 | 12,194 | 614,702 | (15,113) | 599,589 |
| 経常利益 (△は経常損失) | 63,939 | △4,144 | 2,094 | 1,297 | △2,326 | 60,860 | (1,952) | 58,907 |
| II 資産 | 20,488,231 | 797,576 | 110,387 | 1,231,449 | 264,072 | 22,891,716 | (864,376) | 22,027,339 |

- (注) 1. 当社の本支店及び連結子会社について、地理的な近接度、経済活動の類似性、事業活動の相互関連性等を考慮して国内と国又は地域ごとに区分の上、一般企業の売上高及び営業利益に代えて、それぞれ経常収益及び経常利益を記載しております。
2. 「中南米」には、カリブ海地域等が属しております。「欧州」には、英国、ルクセンブルグ大公国等が属しております。「アジア・オセアニア」には、香港、シンガポール等が属しております。
3. 会計処理基準等の変更
従来、有価証券に含まれる変動利付国債は市場価格に基づく価額により評価を行っておりましたが、実務対応報告第25号「金融資産の時価の算定に関する実務上の取扱い」(平成20年10月28日 企業会計基準委員会)の公表を受けて、昨今の市場環境を踏まえた検討の結果、当連結会計年度末において市場価格を時価とみなせない状態にあると考えられるため、合理的に算定された価額による評価を行っております。なお、この変更に伴い、従来の方法による場合と比較して、資産は1,878百万円増加しておりますが、この影響は「日本」におけるものであります。
- また、従来、その他有価証券に含まれる証券化商品の内、企業向け貸出債権を裏付資産とした証券化商品の一部については、市場価格に準ずるものとして外部業者(ブローカー又は情報バンダー)から入手する価格により評価を行っておりましたが、当連結会計年度より評価の精度を高めるため、自社における合理的な見積りに基づく合理的に算定された価額により評価を行っております。なお、この変更に伴い、従来の方法による場合と比較して、資産は3,297百万円増加しておりますが、この影響は「日本」におけるものであります。

【海外経常収益】

前連結会計年度(自 平成19年4月1日 至 平成20年3月31日)

| | 金額(百万円) |
|----------------------------|---------|
| I 海外経常収益 | 97,595 |
| II 連結経常収益 | 720,326 |
| III 海外経常収益の連結経常収益に占める割合(%) | 13.5 |

(注) 1. 一般企業の海外売上高に代えて、海外経常収益を記載しております。

2. 海外経常収益は、当社の海外店取引並びに海外連結子会社の取引に係る経常収益(ただし、連結会社間の内部経常収益を除く。)で、こうした膨大な取引を相手先別に区分していないため、国又は地域ごとのセグメント情報は記載しておりません。

当連結会計年度(自 平成20年4月1日 至 平成21年3月31日)

| | 金額(百万円) |
|----------------------------|---------|
| I 海外経常収益 | 92,732 |
| II 連結経常収益 | 658,496 |
| III 海外経常収益の連結経常収益に占める割合(%) | 14.0 |

(注) 1. 一般企業の海外売上高に代えて、海外経常収益を記載しております。

2. 海外経常収益は、当社の海外店取引並びに海外連結子会社の取引に係る経常収益(ただし、連結会社間の内部経常収益を除く。)で、こうした膨大な取引を相手先別に区分していないため、国又は地域ごとのセグメント情報は記載しておりません。

【関連当事者情報】

I 前連結会計年度(自 平成19年4月1日 至 平成20年3月31日)
関連当事者との取引について記載すべき重要なものではありません。

II 当連結会計年度(自 平成20年4月1日 至 平成21年3月31日)
(追加情報)

当連結会計年度より、企業会計基準第11号「関連当事者の開示に関する会計基準」(平成18年10月17日 企業会計基準委員会)及び企業会計基準適用指針第13号「関連当事者の開示に関する会計基準の適用指針」(同前)を適用しております。

1. 関連当事者との取引

記載すべき重要なものではありません。

2. 親会社又は重要な関連会社に関する注記

(1) 親会社情報

株式会社三菱UFJフィナンシャル・グループ(東京証券取引所、大阪証券取引所、名古屋証券取引所、ニューヨーク証券取引所に上場)

(2) 重要な関連会社の要約財務情報

記載すべき重要なものではありません。

(1株当たり情報)

| | 前連結会計年度 (自 平成19年4月1日 至 平成20年3月31日) | 当連結会計年度 (自 平成20年4月1日 至 平成21年3月31日) |
|-------------------------|------------------------------------------|------------------------------------------|
| 1株当たり純資産額 | 410円30銭 | 315円28銭 |
| 1株当たり当期純利益金額 | 35円90銭 | 5円76銭 |
| 潜在株式調整後 1株当たり当期純利益金額 | 35円03銭 | 5円66銭 |

(注) 1. 1株当たり当期純利益金額及び潜在株式調整後1株当たり当期純利益金額の算定上の基礎は、次のとおりであります。

| | | 前連結会計年度 (自 平成19年4月1日 至 平成20年3月31日) | 当連結会計年度 (自 平成20年4月1日 至 平成21年3月31日) |
|---------------------|-----|------------------------------------------|------------------------------------------|
| 1株当たり当期純利益金額 | | | |
| 当期純利益 | 百万円 | 118,049 | 19,102 |
| 普通株主に帰属しない金額 | 百万円 | 387 | 0 |
| 優先配当額 | 百万円 | 387 | 0 |
| 普通株式に係る当期純利益 | 百万円 | 117,662 | 19,102 |
| 普通株式の期中平均株式数 | 千株 | 3,277,389 | 3,310,857 |
| 潜在株式調整後1株当たり当期純利益金額 | | | |
| 当期純利益調整額 | 百万円 | 387 | 0 |
| 優先配当額 | 百万円 | 387 | 0 |
| 普通株式増加数 | 千株 | 92,053 | 58,586 |
| 優先株式の転換 | 千株 | 92,053 | 58,586 |

2. 1株当たり純資産額の算定上の基礎は、次のとおりであります。

| | | 前連結会計年度末 (平成20年3月31日) | 当連結会計年度末 (平成21年3月31日) |
|---------------------------------|-----|--------------------------|--------------------------|
| 純資産の部の合計額 | 百万円 | 1,394,324 | 1,177,705 |
| 純資産の部の合計額から控除する金額 | 百万円 | 49,581 | 115,376 |
| 優先株式の発行金額 | 百万円 | 33,701 | 1 |
| 優先配当額 | 百万円 | 193 | 0 |
| 少数株主持分 | 百万円 | 15,686 | 115,375 |
| 普通株式に係る期末の純資産額 | 百万円 | 1,344,743 | 1,062,329 |
| 1株当たり純資産額の算定に用いられた 期末の普通株式の数 | 千株 | 3,277,389 | 3,369,441 |

⑤ 【連結附属明細表】

【社債明細表】

| 会社名 | 銘柄 | 発行年月日 | 前期末残高 (百万円) | 当期末残高 (百万円) | 利率 (%) | 担保 | 償還期限 |
|----------------------------------|--------------------------|-----------------------------------|----------------------|--------------------|---------------|----|-----------------------------|
| 当 社 | 短期社債 | 平成20年 2月7日～ 平成21年 2月19日 | 231,700 [231,700] | 37,200 [37,200] | 0.43～ 0.50 | なし | 平成20年 4月～ 平成21年 5月 |
| | 無担保社債 (劣後特約付) | 平成12年 9月29日～ 平成21年 2月19日 | 60,000 | 88,000 | 1.95～ 2.70 | なし | 平成22年 9月～ 平成31年 2月 |
| | ユーロ円建社債 (劣後特約付) | 平成13年 1月10日～ 平成21年 3月24日 | 138,300 [11,800] | 121,300 | 0.85～ 2.52 | なし | 平成20年 4月～ 平成31年 3月 |
| | ユーロ円建 永久社債 (劣後特約付) | 平成14年 6月24日～ 平成17年 7月28日 | 65,300 | 30,500 | 1.15～ 1.94 | なし | — |
| MTBC Finance (Aruba) A. E. C. | 連結子会社 社債 (劣後特約付) | 平成11年 5月19日～ 平成11年 9月24日 | 2,000 | 2,000 | 3.10～ 3.35 | なし | 平成26年 5月～ 平成26年 9月 |
| | 連結子会社永久 社債 (劣後特約付) | 平成12年 11月21日 | 1,400 | 1,400 | 3.15 | なし | — |
| 合計 | | — | 498,700 | 280,400 | — | — | — |

(注) 1. 「利率」欄には、それぞれの社債において連結会社の各決算日現在で適用されている表面利率を記載しております。

2. 「前期末残高」、「当期末残高」欄の [] 書きは1年以内に償還が予定されている金額であります。

3. 連結会社の各決算日後5年内における償還予定額は以下のとおりであります。

| 1年以内 (百万円) | 1年超2年以内 (百万円) | 2年超3年以内 (百万円) | 3年超4年以内 (百万円) | 4年超5年以内 (百万円) |
|---------------|------------------|------------------|------------------|------------------|
| 37,200 | 30,000 | — | — | — |

【借入金等明細表】

| 区分 | 前期末残高 (百万円) | 当期末残高 (百万円) | 平均利率(%) | 返済期限 |
|-------|----------------|----------------|---------|----------------------|
| 借入金 | 1,244,563 | 1,757,792 | 0.41 | — |
| 借入金 | 1,244,563 | 1,757,792 | 0.41 | 平成20年1月～ 平成39年12月 |
| リース債務 | — | 188 | — | 平成21年4月～ 平成28年3月 |

(注) 1. 「平均利率」は、連結会社の各決算日現在の「利率」及び「当期末残高」により算出(加重平均)しております。なお、リース債務については、リース料総額に含まれる利息相当額を控除する前の金額で連結貸借対照表に計上しているため、平均利率は記載しておりません。

2. 連結会社の各決算日後5年以内における借入金及びリース債務の返済額は次のとおりであります。

| | 1年以内 | 1年超2年以内 | 2年超3年以内 | 3年超4年以内 | 4年超5年以内 |
|----------------|-----------|---------|---------|---------|---------|
| 借入金(百万円) | 1,559,625 | 2,000 | 8,666 | 10,000 | 11,000 |
| リース債務 (百万円) | 37 | 43 | 50 | 33 | 13 |

銀行業は、預金の受入れ、コール・手形市場からの資金の調達・運用等を営業活動として行っているため、借入金等明細表については連結貸借対照表中「負債の部」の「借入金」及び「その他負債」中のリース債務の内訳を記載しております。

(参考) なお、営業活動として資金調達を行っているコマーシャル・ペーパーの平成20年3月31日現在及び平成21年3月31日現在の発行はありません。

(2) 【その他】

該当事項なし。

2 【財務諸表等】
 (1) 【財務諸表】
 ① 【貸借対照表】

(単位：百万円)

| | 前事業年度 (平成20年3月31日) | 当事業年度 (平成21年3月31日) |
|--------------|--------------------------------------|---------------------------------------|
| 資産の部 | | |
| 現金預け金 | 1,238,010 | 1,111,565 |
| 現金 | 263,268 | 34,260 |
| 預け金 | 974,741 | 1,077,305 |
| コールローン | 192,409 | 19,500 |
| 債券貸借取引支払保証金 | 301,357 | 60,016 |
| 買入金銭債権 | 62,605 | 46,960 |
| 特定取引資産 | ※8 274,754 | 238,377 |
| 商品有価証券 | 7,275 | 6,108 |
| 商品有価証券派生商品 | 3 | 1 |
| 特定取引有価証券派生商品 | — | 3 |
| 特定金融派生商品 | 44,096 | 55,389 |
| その他の特定取引資産 | 223,379 | 176,875 |
| 金銭の信託 | — | 6,978 |
| 有価証券 | ※1, ※2, ※8 7,071,844 | ※1, ※2, ※8 8,156,605 |
| 国債 | 3,094,237 | 4,075,223 |
| 地方債 | 82,329 | 61,945 |
| 社債 | ※15 376,603 | ※15 440,870 |
| 株式 | 1,180,424 | 828,467 |
| その他の証券 | 2,338,248 | 2,750,098 |
| 投資損失引当金 | △829 | △448 |
| 貸出金 | ※3, ※4, ※5, ※6, ※7, ※8, ※9 9,778,877 | ※3, ※4, ※5, ※6, ※7, ※8, ※9 10,472,280 |
| 割引手形 | ※2 7,942 | ※2 4,175 |
| 手形貸付 | 512,613 | 514,083 |
| 証書貸付 | 7,311,901 | 7,846,197 |
| 当座貸越 | 1,946,419 | 2,107,824 |
| 外国為替 | 11,454 | 6,859 |
| 外国他店預け | 3,140 | 2,974 |
| 外国他店貸 | 0 | 0 |
| 取立外国為替 | 8,314 | 3,884 |
| その他資産 | 869,637 | 829,851 |
| 前払費用 | 1,204 | 865 |
| 未収収益 | 100,172 | 83,627 |
| 先物取引差入証拠金 | 21,131 | 7,571 |
| 先物取引差金勘定 | 1 | — |
| 金融派生商品 | 292,164 | 187,502 |
| 前払年金費用 | — | 217,338 |
| その他の資産 | 454,963 | 332,946 |
| 有形固定資産 | ※11, ※12 179,703 | ※11, ※12 176,341 |
| 建物 | 54,730 | 51,064 |
| 土地 | ※10 107,961 | ※10 104,776 |
| リース資産 | — | 78 |
| 建設仮勘定 | 40 | 4,608 |
| その他の有形固定資産 | 16,971 | 15,813 |

(単位：百万円)

| | 前事業年度 (平成20年3月31日) | 当事業年度 (平成21年3月31日) |
|--------------|-----------------------|-----------------------|
| 無形固定資産 | 61,961 | 66,012 |
| ソフトウェア | 43,818 | 54,558 |
| その他の無形固定資産 | 18,143 | 11,454 |
| 繰延税金資産 | 14,453 | 109,800 |
| 支払承諾見返 | 179,701 | 214,945 |
| 貸倒引当金 | △100,756 | △50,376 |
| 資産の部合計 | 20,135,186 | 21,465,272 |
| 負債の部 | | |
| 預金 | ※8 12,219,516 | 12,966,594 |
| 当座預金 | 121,701 | 153,196 |
| 普通預金 | 1,802,092 | 1,767,820 |
| 通知預金 | 52,838 | 108,550 |
| 定期預金 | 9,977,261 | 10,671,165 |
| その他の預金 | 265,622 | 265,862 |
| 譲渡性預金 | 2,015,437 | 1,320,627 |
| コールマネー | 70,629 | 355,772 |
| 売現先勘定 | ※8 651,176 | ※8 1,106,275 |
| 債券貸借取引受入担保金 | ※8 319,347 | ※8 219,253 |
| 特定取引負債 | 52,660 | 63,870 |
| 特定取引有価証券派生商品 | — | 2 |
| 特定金融派生商品 | 52,660 | 63,868 |
| 借入金 | ※8 1,246,844 | ※8 1,865,676 |
| 借入金 | ※13 1,246,844 | ※13 1,865,676 |
| 外国為替 | 121 | 90 |
| 外国他店預り | 24 | 50 |
| 外国他店借 | 97 | 39 |
| 未払外国為替 | 0 | 0 |
| 短期社債 | 231,700 | 37,200 |
| 社債 | ※14 263,600 | ※14 239,800 |
| 信託勘定借 | 1,156,318 | 1,463,045 |
| その他負債 | 372,498 | 563,266 |
| 未決済為替借 | 104 | — |
| 未払法人税等 | 1,293 | 728 |
| 未払費用 | 52,008 | 67,365 |
| 前受収益 | 5,481 | 6,032 |
| 先物取引差金勘定 | 1 | 1 |
| 金融派生商品 | 262,778 | 255,997 |
| リース債務 | — | 78 |
| その他の負債 | 50,830 | 233,062 |
| 賞与引当金 | 4,400 | 4,155 |
| 役員賞与引当金 | 86 | — |
| 偶発損失引当金 | 6,516 | 6,099 |
| 再評価に係る繰延税金負債 | ※10 7,614 | ※10 7,301 |
| 支払承諾 | 179,701 | 214,945 |
| 負債の部合計 | 18,798,169 | 20,433,974 |

(単位：百万円)

| | 前事業年度 (平成20年3月31日) | 当事業年度 (平成21年3月31日) |
|----------------|-----------------------|-----------------------|
| 純資産の部 | | |
| 資本金 | 324,279 | 324,279 |
| 資本剰余金 | 412,315 | 412,315 |
| 資本準備金 | 250,619 | 250,619 |
| その他資本剰余金 | 161,695 | 161,695 |
| 利益剰余金 | 505,149 | 472,910 |
| 利益準備金 | 73,714 | 73,714 |
| その他利益剰余金 | 431,435 | 399,196 |
| 退職慰労基金 | 710 | 710 |
| 別途積立金 | 138,495 | 138,495 |
| 繰越利益剰余金 | 292,230 | 259,991 |
| 株主資本合計 | 1,241,744 | 1,209,504 |
| その他有価証券評価差額金 | 111,342 | △152,953 |
| 繰延ヘッジ損益 | △5,899 | △16,208 |
| 土地再評価差額金 | ※10 △10,170 | ※10 △9,045 |
| 評価・換算差額等合計 | 95,272 | △178,207 |
| 純資産の部合計 | 1,337,016 | 1,031,297 |
| 負債及び純資産の部合計 | 20,135,186 | 21,465,272 |

②【損益計算書】

(単位：百万円)

| | 前事業年度 (自 平成19年4月1日 至 平成20年3月31日) | 当事業年度 (自 平成20年4月1日 至 平成21年3月31日) |
|------------|----------------------------------------|----------------------------------------|
| 経常収益 | 664,325 | 613,997 |
| 信託報酬 | 113,866 | 91,796 |
| 資金運用収益 | 343,632 | 296,401 |
| 貸出金利息 | 159,301 | 153,581 |
| 有価証券利息配当金 | 151,267 | 122,120 |
| コールローン利息 | 1,454 | 2,423 |
| 買現先利息 | 19 | — |
| 債券貸借取引受入利息 | 3,910 | 2,392 |
| 買入手形利息 | 13 | 71 |
| 預け金利息 | 24,627 | 14,012 |
| その他の受入利息 | 3,037 | 1,800 |
| 役務取引等収益 | 137,795 | 108,971 |
| 受入為替手数料 | 1,182 | 1,371 |
| その他の役務収益 | 136,612 | 107,600 |
| 特定取引収益 | 2,440 | 6,650 |
| 商品有価証券収益 | 59 | 508 |
| 特定取引有価証券収益 | 29 | 433 |
| 特定金融派生商品収益 | 1,000 | 4,032 |
| その他の特定取引収益 | 1,350 | 1,676 |
| その他業務収益 | 45,028 | 99,825 |
| 外国為替売買益 | 2,174 | 2,177 |
| 国債等債券売却益 | 42,518 | 97,439 |
| その他の業務収益 | 336 | 208 |
| その他経常収益 | 21,562 | 10,351 |
| 株式等売却益 | 13,773 | 4,946 |
| 金銭の信託運用益 | 0 | 36 |
| その他の経常収益 | 7,788 | 5,367 |

(単位：百万円)

| | 前事業年度 (自 平成19年 4月 1日 至 平成20年 3月31日) | 当事業年度 (自 平成20年 4月 1日 至 平成21年 3月31日) |
|--------------|-------------------------------------------|-------------------------------------------|
| 経常費用 | 491,604 | 563,138 |
| 資金調達費用 | 169,800 | 157,776 |
| 預金利息 | 82,856 | 85,579 |
| 譲渡性預金利息 | 23,987 | 17,823 |
| コールマネー利息 | 2,761 | 751 |
| 売現先利息 | 6,669 | 17,573 |
| 債券貸借取引支払利息 | 10,636 | 366 |
| 借入金利息 | 5,984 | 8,679 |
| 短期社債利息 | 887 | 1,190 |
| 社債利息 | 4,518 | 3,538 |
| 金利スワップ支払利息 | 15,095 | 6,980 |
| その他の支払利息 | 16,403 | 15,292 |
| 役員取引等費用 | 23,220 | 21,608 |
| 支払為替手数料 | 547 | 583 |
| その他の役員費用 | 22,673 | 21,024 |
| その他業務費用 | 68,394 | 97,929 |
| 国債等債券売却損 | 39,125 | 44,362 |
| 国債等債券償還損 | — | 21,694 |
| 国債等債券償却 | 27,732 | 9,865 |
| 金融派生商品費用 | 1,264 | 22,007 |
| その他の業務費用 | 271 | 0 |
| 営業経費 | 194,009 | 201,897 |
| その他経常費用 | 36,179 | 83,926 |
| 貸出金償却 | 1,245 | 6,572 |
| 株式等売却損 | 1,866 | 4,093 |
| 株式等償却 | 28,124 | 68,283 |
| 金銭の信託運用損 | 494 | 21 |
| その他の経常費用 | 4,448 | 4,955 |
| 経常利益 | 172,720 | 50,858 |
| 特別利益 | 32,627 | 42,127 |
| 固定資産処分益 | 1,620 | 753 |
| 貸倒引当金戻入益 | 18,890 | 38,964 |
| 償却債権取立益 | 5,381 | 1,610 |
| その他の特別利益 | ※1 6,734 | 798 |
| 特別損失 | 8,029 | 4,829 |
| 固定資産処分損 | 1,770 | 1,851 |
| 減損損失 | 3,460 | 2,977 |
| その他の特別損失 | ※2 2,798 | — |
| 税引前当期純利益 | 197,319 | 88,157 |
| 法人税、住民税及び事業税 | △67 | 1,062 |
| 法人税等調整額 | 83,242 | 70,200 |
| 法人税等合計 | | 71,262 |
| 当期純利益 | 114,144 | 16,894 |

③【株主資本等変動計算書】

(単位：百万円)

| | 前事業年度 (自 平成19年4月1日 至 平成20年3月31日) | 当事業年度 (自 平成20年4月1日 至 平成21年3月31日) |
|---------------|----------------------------------------|----------------------------------------|
| 株主資本 | | |
| 資本金 | | |
| 前期末残高 | 324,279 | 324,279 |
| 当期末残高 | 324,279 | 324,279 |
| 資本剰余金 | | |
| 資本準備金 | | |
| 前期末残高 | 250,619 | 250,619 |
| 当期末残高 | 250,619 | 250,619 |
| その他資本剰余金 | | |
| 前期末残高 | 279,714 | 161,695 |
| 当期変動額 | | |
| 剰余金の配当 | △118,018 | — |
| 当期変動額合計 | △118,018 | — |
| 当期末残高 | 161,695 | 161,695 |
| 資本剰余金合計 | | |
| 前期末残高 | 530,334 | 412,315 |
| 当期変動額 | | |
| 剰余金の配当 | △118,018 | — |
| 当期変動額合計 | △118,018 | — |
| 当期末残高 | 412,315 | 412,315 |
| 利益剰余金 | | |
| 利益準備金 | | |
| 前期末残高 | 73,714 | 73,714 |
| 当期末残高 | 73,714 | 73,714 |
| その他利益剰余金 | | |
| 海外投資等損失準備金 | | |
| 前期末残高 | 0 | — |
| 当期変動額 | | |
| 海外投資等損失準備金の取崩 | △0 | — |
| 当期変動額合計 | △0 | — |
| 当期末残高 | — | — |
| 退職慰労基金 | | |
| 前期末残高 | 710 | 710 |
| 当期末残高 | 710 | 710 |
| 別途積立金 | | |
| 前期末残高 | 138,495 | 138,495 |
| 当期末残高 | 138,495 | 138,495 |
| 繰越利益剰余金 | | |
| 前期末残高 | 221,383 | 292,230 |
| 当期変動額 | | |
| 海外投資等損失準備金の取崩 | 0 | — |
| 剰余金の配当 | △43,190 | △48,010 |
| 当期純利益 | 114,144 | 16,894 |
| 土地再評価差額金の取崩 | △107 | △1,123 |
| 当期変動額合計 | 70,847 | △32,239 |
| 当期末残高 | 292,230 | 259,991 |

(単位：百万円)

| | 前事業年度 (自 平成19年4月1日 至 平成20年3月31日) | 当事業年度 (自 平成20年4月1日 至 平成21年3月31日) |
|---------------------|----------------------------------------|----------------------------------------|
| 利益剰余金合計 | | |
| 前期末残高 | 434,303 | 505,149 |
| 当期変動額 | | |
| 海外投資等損失準備金の取崩 | — | — |
| 剰余金の配当 | △43,190 | △48,010 |
| 当期純利益 | 114,144 | 16,894 |
| 土地再評価差額金の取崩 | △107 | △1,123 |
| 当期変動額合計 | 70,846 | △32,239 |
| 当期末残高 | 505,149 | 472,910 |
| 株主資本合計 | | |
| 前期末残高 | 1,288,916 | 1,241,744 |
| 当期変動額 | | |
| 剰余金の配当 | △161,209 | △48,010 |
| 当期純利益 | 114,144 | 16,894 |
| 土地再評価差額金の取崩 | △107 | △1,123 |
| 当期変動額合計 | △47,171 | △32,239 |
| 当期末残高 | 1,241,744 | 1,209,504 |
| 評価・換算差額等 | | |
| その他有価証券評価差額金 | | |
| 前期末残高 | 415,045 | 111,342 |
| 当期変動額 | | |
| 株主資本以外の項目の当期変動額（純額） | △303,703 | △264,295 |
| 当期変動額合計 | △303,703 | △264,295 |
| 当期末残高 | 111,342 | △152,953 |
| 繰延ヘッジ損益 | | |
| 前期末残高 | △6,858 | △5,899 |
| 当期変動額 | | |
| 株主資本以外の項目の当期変動額（純額） | 958 | △10,308 |
| 当期変動額合計 | 958 | △10,308 |
| 当期末残高 | △5,899 | △16,208 |
| 土地再評価差額金 | | |
| 前期末残高 | △9,699 | △10,170 |
| 当期変動額 | | |
| 株主資本以外の項目の当期変動額（純額） | △471 | 1,125 |
| 当期変動額合計 | △471 | 1,125 |
| 当期末残高 | △10,170 | △9,045 |
| 評価・換算差額等合計 | | |
| 前期末残高 | 398,487 | 95,272 |
| 当期変動額 | | |
| 株主資本以外の項目の当期変動額（純額） | △303,215 | △273,479 |
| 当期変動額合計 | △303,215 | △273,479 |
| 当期末残高 | 95,272 | △178,207 |

(単位：百万円)

| | 前事業年度 (自 平成19年4月1日 至 平成20年3月31日) | 当事業年度 (自 平成20年4月1日 至 平成21年3月31日) |
|---------------------|----------------------------------------|----------------------------------------|
| 純資産合計 | | |
| 前期末残高 | 1,687,403 | 1,337,016 |
| 当期変動額 | | |
| 剰余金の配当 | △161,209 | △48,010 |
| 当期純利益 | 114,144 | 16,894 |
| 土地再評価差額金の取崩 | △107 | △1,123 |
| 株主資本以外の項目の当期変動額（純額） | △303,215 | △273,479 |
| 当期変動額合計 | △350,387 | △305,719 |
| 当期末残高 | 1,337,016 | 1,031,297 |

【重要な会計方針】

| | 前事業年度 (自 平成19年 4月 1日 至 平成20年 3月31日) | 当事業年度 (自 平成20年 4月 1日 至 平成21年 3月31日) |
|-------------------------------|--------------------------------------------------------------------------------------------------------------------------------------------------------------------------------------------------------------------------------------------------------------------|----------------------------------------------------------------------------------------------------------------------------------------------------------------------------------------------------------------------------------------------------------------------------------------------------------------------------------------------------------------------------------------------------------------------------------------------------------------------------------------------------------------------------------------------------------------------------------------------|
| 1. 特定取引資産・負債の評価基準及び収益・費用の計上基準 | <p>金利、通貨の価格、有価証券市場における相場その他の指標に係る短期的な変動、市場間の格差等を利用して利益を得る等の目的(以下「特定取引目的」という)の取引については、取引の約定時点を基準とし、貸借対照表上「特定取引資産」及び「特定取引負債」に計上するとともに、当該取引からの損益(利息、売却損益及び評価損益)を損益計算書上「特定取引収益」及び「特定取引費用」に計上しております。</p> <p>特定取引資産及び特定取引負債の評価は、時価法により行っております。</p> | <p>金利、通貨の価格、金融商品市場における相場その他の指標に係る短期的な変動、市場間の格差等を利用して利益を得る等の目的(以下「特定取引目的」という)の取引については、取引の約定時点を基準とし、貸借対照表上「特定取引資産」及び「特定取引負債」に計上するとともに、当該取引からの損益(利息、売却損益及び評価損益)を損益計算書上「特定取引収益」及び「特定取引費用」に計上しております。</p> <p>特定取引資産及び特定取引負債の評価は、時価法により行っております。</p> |
| 2. 有価証券の評価基準及び評価方法 | <p>有価証券の評価は、満期保有目的の債券については移動平均法による償却原価法(定額法)、子会社株式及び関連会社株式については移動平均法による原価法、その他有価証券のうち時価のあるものについては決算日の市場価格等に基づく時価法(売却原価は移動平均法により算定)、時価のないものについては移動平均法による原価法又は償却原価法により行っております。</p> <p>なお、その他有価証券の評価差額については、組込デリバティブを一体処理したことにより損益に反映させた額を除き、全部純資産直入法により処理しております。</p> | <p>(1) 有価証券の評価は、満期保有目的の債券については移動平均法による償却原価法(定額法)、子会社株式及び関連会社株式については移動平均法による原価法、その他有価証券のうち時価のあるものについては決算日の市場価格等に基づく時価法(売却原価は移動平均法により算定)、時価のないものについては移動平均法による原価法又は償却原価法により行っております。</p> <p>なお、その他有価証券の評価差額については、組込デリバティブを一体処理したことにより損益に反映させた額を除き、全部純資産直入法により処理しております。</p> <p>(追加情報)</p> <p>従来、国債に含まれる変動利付国債は市場価格に基づく価額により評価を行っていましたが、実務対応報告第25号「金融資産の時価の算定に関する実務上の取扱い」(平成20年10月28日 企業会計基準委員会)の公表を受けて、昨今の市場環境を踏まえた検討の結果、当事業年度末において市場価格を時価とみなせない状態にあると考えられるため、合理的に算定された価額による評価を行っております。</p> <p>この結果、市場価格に基づく価額による評価と比較して、「国債」が3,166百万円増加、「繰延税金資産」が1,287百万円減少、「その他有価証券評価差額金」が1,878百万円増加しております。</p> |

| | 前事業年度 (自 平成19年4月1日 至 平成20年3月31日) | 当事業年度 (自 平成20年4月1日 至 平成21年3月31日) |
|------------------------|------------------------------------------------|-----------------------------------------------------------------------------------------------------------------------------------------------------------------------------------------------------------------------------------------------------------------------------------------------------------------------------------------------------------------------------------------------------------------------------------------------------------------------------------------------------------------------------------------------------------------------------------------------------------------------------------------------------------------------------------------------------------------|
| | | <p>変動利付国債の合理的に算定された価額は、国債の利回り等から見積った将来キャッシュ・フローを、同利回りに基づく割引率に、内包されるオプション価値及び過去の市場実績に基づいた流動性プレミアムを考慮して割り引くことにより算定しております。</p> <p>また、従来、その他の証券に含まれる証券化商品の内、企業向け貸出債権を裏付資産とした証券化商品の一部については、市場価格に準ずるものとして外部業者(ブローカー又は情報ベンダー)から入手する価格により評価を行っていましたが、当事業年度より評価の精度を高めるため、自社における合理的な見積りに基づく合理的に算定された価額により評価を行っております。</p> <p>この結果、外部業者から入手する価格に基づく価額による評価と比較して、「その他の証券」が5,559百万円増加、「繰延税金資産」が2,261百万円減少、「その他有価証券評価差額金」が3,297百万円増加しております。</p> <p>企業向け貸出債権を裏付資産とした証券化商品の合理的に算定された価額は、裏付資産を分析し、倒産確率、期限前償還率等を用いて将来キャッシュ・フローを見積り、過去の市場実績等に基づいた流動性プレミアムを加味した利回りにより割り引いた価格と、外部業者より入手した価格の双方を勘案して算出しております。</p> <p>なお、その他の証券化商品については、同種商品間の価格比較、同一銘柄の価格推移時系列比較、市場公表指標との整合分析等、定期的な状況確認を踏まえ、外部業者から入手する価格に基づく価額を合理的に算定された価額としております。</p> |
| | ————— | (2) 有価証券運用を主目的とする単独運用の金銭の信託の信託財産の構成物である有価証券の評価は、時価法により行っております。 |
| 3. デリバティブ取引の評価基準及び評価方法 | デリバティブ取引(特定取引目的の取引を除く)の評価は、原則として時価法により行っております。 | 同左 |

| | 前事業年度 (自 平成19年4月1日 至 平成20年3月31日) | 当事業年度 (自 平成20年4月1日 至 平成21年3月31日) |
|-----------------|----------------------------------------------------------------------------------------------------------------------------------------------------------------------------------------------------------------------------------------------------------------------------------------------------------------------------------------------------------------------------------------------------------------------------------------------------|------------------------------------------------------------------------------------------------------------------------|
| 4. 固定資産の減価償却の方法 | <p>(1) 有形固定資産</p> <p>有形固定資産は、定率法を採用しております。</p> <p>また、主な耐用年数は次のとおりであります。</p> <p>建物 15年～50年 動産 4年～15年</p> <p>(会計方針の変更)</p> <p>平成19年度税制改正に伴い、平成19年4月1日以後に取得した有形固定資産については、改正後の法人税法に基づく定率法により減価償却費を計上しております。なお、この変更に伴い、従来の方法によった場合と比較して、経常利益及び税引前当期純利益はそれぞれ271百万円減少しております。</p> <p>(追加情報)</p> <p>当事業年度より、平成19年3月31日以前に取得した有形固定資産については、償却可能限度額に達した事業年度の翌事業年度以後、残存簿価を5年間で均等償却しております。なお、この変更に伴い、従来の方法によった場合と比較して、経常利益及び税引前当期純利益はそれぞれ524百万円減少しております。</p> | <p>(1) 有形固定資産(リース資産を除く)</p> <p>有形固定資産は、定率法を採用しております。</p> <p>また、主な耐用年数は次のとおりであります。</p> <p>建物 15年～50年 その他 4年～15年</p> |
| | <p>(2) 無形固定資産</p> <p>無形固定資産は、定額法により償却しております。なお、自社利用のソフトウェアについては、社内における利用可能期間(主として5年)に対応して定額法により償却しております。</p> | <p>(2) 無形固定資産(リース資産を除く)</p> <p>同左</p> |

| | 前事業年度 (自 平成19年4月1日 至 平成20年3月31日) | 当事業年度 (自 平成20年4月1日 至 平成21年3月31日) |
|--------------------------|-------------------------------------------------------------------------------------------------------------------------------------------------------------------------------------------------------------------------------------------------------------------------------------------------------------------------------------------------------------------------------------------------------------------------------------|-------------------------------------------------------------------------------------------------------------------------------------------------------------------------------------------------------------------------------------------------------------------------------------------------------------------------------------------------------------------------------------------------------------------------------------|
| | | (3) リース資産 所有権移転外ファイナンス・リース取引に係る有形固定資産中のリース資産は、リース期間を耐用年数とした定額法によっております。なお、残存価額については、リース契約上に残価保証の取決めがあるものは当該残価保証額とし、それ以外のものは零としております。 |
| 5. 繰延資産の処理方法 | 社債発行費は、支出時に全額費用として処理しております。 | 同左 |
| 6. 外貨建の資産及び負債の本邦通貨への換算基準 | 外貨建資産・負債及び海外支店勘定は、取得時の為替相場による円換算額を付す子会社株式及び関連会社株式を除き、決算日の為替相場による円換算額を付しております。 | 同左 |
| 7. 引当金の計上基準 | (1) 貸倒引当金 貸倒引当金は、予め定めている資産の自己査定基準及び償却・引当基準に則り、次のとおり計上しております。 破産、特別清算、手形交換所における取引停止処分等、法的・形式的に経営破綻の事実が発生している債務者(以下「破綻先」という)に対する債権及び実質的に経営破綻に陥っている債務者(以下「実質破綻先」という)に対する債権については、下記直接減額後の帳簿価額から担保の処分可能見込額及び保証による回収が可能と認められる額を控除し、その残額を引き当てております。今後、経営破綻に陥る可能性が大きいと認められる債務者に対する債権(以下「破綻懸念先債権」という)のうち、債権の元本の回収及び利息の受取りに係るキャッシュ・フローを合理的に見積ることができない債権については、債権額から担保の処分可能見込額及び保証による回収が可能と認められる額を控除し、その残額のうち、債務者の支払能力を総合的に判断して必要と認められる額を | (1) 貸倒引当金 貸倒引当金は、予め定めている資産の自己査定基準及び償却・引当基準に則り、次のとおり計上しております。 破産、特別清算、手形交換所における取引停止処分等、法的・形式的に経営破綻の事実が発生している債務者(以下「破綻先」という)に対する債権及び実質的に経営破綻に陥っている債務者(以下「実質破綻先」という)に対する債権については、下記直接減額後の帳簿価額から担保の処分可能見込額及び保証による回収が可能と認められる額を控除し、その残額を引き当てております。今後、経営破綻に陥る可能性が大きいと認められる債務者に対する債権(以下「破綻懸念先債権」という)のうち、債権の元本の回収及び利息の受取りに係るキャッシュ・フローを合理的に見積ることができない債権については、債権額から担保の処分可能見込額及び保証による回収が可能と認められる額を控除し、その残額のうち、債務者の支払能力を総合的に判断して必要と認められる額を |

| | 前事業年度 (自 平成19年4月1日 至 平成20年3月31日) | 当事業年度 (自 平成20年4月1日 至 平成21年3月31日) |
|--|----------------------------------------------------------------------------------------------------------------------------------------------------------------------------------------------------------------------------------------------------------------------------------------------------------------------------------------------------------------------------------------------------------------------------------------------------------------|----------------------------------------------------------------------------------------------------------------------------------------------------------------------------------------------------------------------------------------------------------------------------------------------------------------------------------------------------------------------------------------------------------------------------------------------------------------|
| | <p>引き当てております。破綻懸念先債権及び今後の管理に注意を要する債務者に対する債権のうち、債権の元本の回収及び利息の受取りに係るキャッシュ・フローを合理的に見積ることができる債権については、当該キャッシュ・フローを当初の約定利率で割り引いた金額と債権の帳簿価額との差額を引き当てております。</p> <p>上記以外の債権については、過去の一定期間における貸倒実績等から算出した貸倒引当率を債権額に乗じた額を引き当てております。</p> <p>すべての債権は、資産の自己査定基準に基づき、営業部店及び審査所管部が資産査定を実施し、当該部署から独立した資産監査部署が査定結果を監査しており、その査定結果に基づいて上記の引当を行っております。</p> <p>また、破綻先及び実質破綻先に対する担保・保証付債権等については、債権額から担保の評価額及び保証による回収が可能と認められる額を控除した残額を取立不能見込額として債権額から直接減額しており、その金額は30,651百万円であります。</p> | <p>引き当てております。破綻懸念先債権及び今後の管理に注意を要する債務者に対する債権のうち、債権の元本の回収及び利息の受取りに係るキャッシュ・フローを合理的に見積ることができる債権については、当該キャッシュ・フローを当初の約定利率で割り引いた金額と債権の帳簿価額との差額を引き当てております。</p> <p>上記以外の債権については、過去の一定期間における貸倒実績等から算出した貸倒引当率を債権額に乗じた額を引き当てております。</p> <p>すべての債権は、資産の自己査定基準に基づき、営業部店及び審査所管部が資産査定を実施し、当該部署から独立した資産監査部署が査定結果を監査しており、その査定結果に基づいて上記の引当を行っております。</p> <p>また、破綻先及び実質破綻先に対する担保・保証付債権等については、債権額から担保の評価額及び保証による回収が可能と認められる額を控除した残額を取立不能見込額として債権額から直接減額しており、その金額は41,624百万円であります。</p> |
| | (2) 投資損失引当金 投資損失引当金は、投資に対する損失に備えるため、有価証券の発行会社の財政状態等を勘案して必要と認められる額を計上しております。 | (2) 投資損失引当金 同左 |
| | (3) 賞与引当金 賞与引当金は、従業員への賞与の支払いに備えるため、従業員に対する賞与の支給見込額のうち、当事業年度に帰属する額を計上しております。 | (3) 賞与引当金 同左 |
| | (4) 役員賞与引当金 役員賞与引当金は、役員への賞与の支払いに備えるため、役員に対する賞与の支給見込額のうち、当事業年度に帰属する額を計上しております。 | — |

| | 前事業年度 (自 平成19年4月1日 至 平成20年3月31日) | 当事業年度 (自 平成20年4月1日 至 平成21年3月31日) |
|---------------|---------------------------------------------------------------------------------------------------------------------------------------------------------------------------------------------------------------------------------------------------------------------------------------------------------------------------------------------------------------------------|--------------------------------------------------------------------------------------------------------------------------------------------------------------------------------------------------------------------------------------------------------------------------------------------------------------------------------------------------------------------|
| | <p>(5) 退職給付引当金</p> <p>退職給付引当金は、従業員の退職給付に備えるため、当事業年度末における退職給付債務及び年金資産の見込額に基づき、必要額を計上しております。ただし、年金資産の額が退職給付債務に未認識過去勤務債務及び未認識数理計算上の差異を加減した額を超過している場合は、「その他の資産」に前払年金費用として計上しております。また、過去勤務債務及び数理計算上の差異の費用処理方法は以下のとおりであります。</p> <p>過去勤務債務：その発生時の従業員の平均残存勤務期間内の一定の年数(10～12年)による定額法により費用処理</p> <p>数理計算上の差異：各発生年度の従業員の平均残存勤務期間内の一定の年数(10～12年)による定額法により按分した額をそれぞれ発生の翌事業年度から費用処理</p> | <p>(4) 退職給付引当金</p> <p>退職給付引当金は、従業員の退職給付に備えるため、当事業年度末における退職給付債務及び年金資産の見込額に基づき、必要額を計上しております。ただし、年金資産の額が退職給付債務に未認識過去勤務債務及び未認識数理計算上の差異を加減した額を超過している場合は、「前払年金費用」として計上しております。また、過去勤務債務及び数理計算上の差異の費用処理方法は以下のとおりであります。</p> <p>過去勤務債務：その発生時の従業員の平均残存勤務期間内の一定の年数(10～12年)による定額法により費用処理</p> <p>数理計算上の差異：各発生年度の従業員の平均残存勤務期間内の一定の年数(10～12年)による定額法により按分した額をそれぞれ発生の翌事業年度から費用処理</p> |
| | <p>(6) 偶発損失引当金</p> <p>偶発損失引当金は、オフバランス取引や信託取引等に関して偶発的に発生する損失に備えるため、将来発生する可能性のある損失の見積額を計上しております。</p> | <p>(5) 偶発損失引当金 同左</p> |
| 8. リース取引の処理方法 | <p>リース物件の所有権が借主に移転すると認められるもの以外のファイナンス・リース取引については、通常の賃貸借取引に準じた会計処理によっております。</p> | <p>所有権移転外ファイナンス・リース取引のうち、リース取引開始日が平成20年4月1日前に開始する事業年度に属するものについては、通常の賃貸借取引に準じた会計処理によっております。</p> |

| | 前事業年度 (自 平成19年4月1日 至 平成20年3月31日) | 当事業年度 (自 平成20年4月1日 至 平成21年3月31日) |
|-------------|-----------------------------------------------------------------------------------------------------------------------------------------------------------------------------------------------------------------------------------------------------------------------------------------------------------------------------------------------------------------------------------------------------------------------------------------------------------------------------------------------------------------------------------------------------------------------------------------------------------------------------------------------------------------------------------------------------------------------------------------------------------------------------------------------------------------------------------------------------------------------------|-----------------------------------------------------------------------------------------------------------------------------------------------------------------------------------------------------------------------------------------------------------------------------------------------------------------------------------------------------------------------------------------------------------------------------------------------------------------------------------------------------------------------------------------------------------------------------------------------------------------------------------------------------------------------------------------------------------------------------------------------------------------------------------------------------------------------------------------------------------------------------|
| 9. ヘッジ会計の方法 | <p>(イ)金利リスク・ヘッジ</p> <p>金融資産・負債から生じる金利リスクを対象とするヘッジ会計のヘッジ対象を識別する方法は、業種別監査委員会報告第24号「銀行業における金融商品会計基準適用に関する会計上及び監査上の取扱い」(平成14年2月13日日本公認会計士協会。以下「業種別監査委員会報告第24号」という)及び会計制度委員会報告第14号「金融商品会計に関する実務指針」(平成12年1月31日 日本公認会計士協会)に示されている取扱いによる包括ヘッジ又は個別ヘッジによっております。ヘッジ会計の方法は、金利スワップ等の特例処理の要件を満たす一部の取引は特例処理によっており、それ以外の場合には繰延ヘッジによっております。</p> <p>固定金利の預金・貸出金等の相場変動を相殺するヘッジにおいては、個別に又は業種別監査委員会報告第24号に基づき一定の残存期間毎にグルーピングしてヘッジ対象を識別し、金利スワップ取引等をヘッジ手段として指定しております。その他有価証券に区分している固定金利の債券の相場変動を相殺するヘッジにおいては、同一種類毎にヘッジ対象を識別し、金利スワップ取引等をヘッジ手段として指定しております。ヘッジ対象とヘッジ手段に関する重要な条件がほぼ同一となるようなヘッジ指定を行っているため、高い有効性があるとみなしており、これをもって有効性の判定に代えております。</p> <p>変動金利の預金・貸出金等及び短期固定金利の預金・貸出金等に係る予定取引のキャッシュ・フローを固定するヘッジにおいては、業種別監査委員会報告第24号に基づき金利インデックス及び一定の金利改定期間毎にグルーピングしてヘッジ対象を識別し、金利スワップ取引等をヘッジ手段として指定しております。ヘッジ対象とヘッジ手段に関する重要な条件がほぼ同一となるようなヘッジ指定を行っているため、高い有効性があるとみなしており、これをもって有効性の判定に代えているほか、金利変動要素の相関関係</p> | <p>(イ)金利リスク・ヘッジ</p> <p>金融資産・負債から生じる金利リスクを対象とするヘッジ会計のヘッジ対象を識別する方法は、業種別監査委員会報告第24号「銀行業における金融商品会計基準適用に関する会計上及び監査上の取扱い」(平成14年2月13日日本公認会計士協会。以下「業種別監査委員会報告第24号」という)及び会計制度委員会報告第14号「金融商品会計に関する実務指針」(平成12年1月31日 日本公認会計士協会)に示されている取扱いによる包括ヘッジ又は個別ヘッジによっております。ヘッジ会計の方法は、金利スワップ等の特例処理の要件を満たす一部の取引は特例処理によっており、それ以外の場合には繰延ヘッジによっております。</p> <p>固定金利の預金・貸出金等の相場変動を相殺するヘッジにおいては、個別に又は業種別監査委員会報告第24号に基づき一定の残存期間毎にグルーピングしてヘッジ対象を識別し、金利スワップ取引等をヘッジ手段として指定しております。その他有価証券に区分している固定金利の債券の相場変動を相殺するヘッジにおいては、同一種類毎にヘッジ対象を識別し、金利スワップ取引等をヘッジ手段として指定しております。ヘッジ対象とヘッジ手段に関する重要な条件がほぼ同一となるようなヘッジ指定を行っているため、高い有効性があるとみなしており、これをもって有効性の判定に代えております。</p> <p>変動金利の預金・貸出金等及び短期固定金利の預金・貸出金等に係る予定取引のキャッシュ・フローを固定するヘッジにおいては、業種別監査委員会報告第24号に基づき金利インデックス及び一定の金利改定期間毎にグルーピングしてヘッジ対象を識別し、金利スワップ取引等をヘッジ手段として指定しております。ヘッジ対象とヘッジ手段に関する重要な条件がほぼ同一となるようなヘッジ指定を行っているため、高い有効性があるとみなしており、これをもって有効性の判定に代えているほか、金利変動要素の相関関係</p> |

| | 前事業年度 (自 平成19年4月1日 至 平成20年3月31日) | 当事業年度 (自 平成20年4月1日 至 平成21年3月31日) |
|--|-------------------------------------------------------------------------------------------------------------------------------------------------------------------------------------------------------------------------------------------------------------------------------------------------------------------------------------------------------------------------------------------------------------------------------------------------------------------------------------------------------------------------------------------------------------------------------------------------------------------------------------------------------------------------------------------------------------------------------------------------------------------------------------------------------------------------------------------------------------------------------------|------------------------------------------------------------------------------------------------------------------------------------------------------------------------------------------------------------------------------------------------------------------------------------------------------------------------------------------------------------------------------------------------|
| | <p>により有効性の評価を行っております。</p> <p>なお、平成14年度末の貸借対照表に計上した、業種別監査委員会報告第15号「銀行業における金融商品会計基準適用に関する当面の会計上及び監査上の取扱い」(平成12年2月15日 日本公認会計士協会)を適用して実施しておりました、多数の預金・貸出金等から生じる金利リスクをデリバティブ取引を用いて総体で管理する、従来の「マクロヘッジ」に基づく繰延ヘッジ損失及び繰延ヘッジ利益は、当該「マクロヘッジ」におけるヘッジ手段の残存期間に応じ平成15年度から最長15年間にわたり費用又は収益として認識しております。当事業年度末における「マクロヘッジ」に基づく繰延ヘッジ損失は937百万円(税効果額控除前)、繰延ヘッジ利益は2,488百万円(同前)であります。</p> <p>(ロ)為替変動リスク・ヘッジ</p> <p>外貨建の金融資産・負債から生じる為替変動リスクに対するヘッジ会計については、業種別監査委員会報告第25号「銀行業における外貨建取引等の会計処理に関する会計上及び監査上の取扱い」(平成14年7月29日 日本公認会計士協会。以下「業種別監査委員会報告第25号」という)に基づき、外貨建金銭債権債務等を通貨毎にグルーピングしてヘッジ対象を識別し、同一通貨の通貨スワップ取引及び為替予約(資金関連スワップ取引)をヘッジ手段として指定しており、ヘッジ会計の方法は、繰延ヘッジによっております。ヘッジ有効性評価の方法については、外貨建金銭債権債務等の為替変動リスクを減殺する目的で行う通貨スワップ取引等をヘッジ手段とし、ヘッジ対象である外貨建金銭債権債務等に見合うヘッジ手段の外貨ポジション相当額が存在することを確認することによりヘッジの有効性を評価しております。</p> <p>また、外貨建子会社株式及び関連会社株式並びに外貨建その他有価証券(債券以外)の為替変動リスクをヘッジするため、同一通貨の外貨建金銭債務及び為替予約をヘッジ手段として包括</p> | <p>により有効性の評価を行っております。</p> <p>なお、平成14年度末の貸借対照表に計上した、業種別監査委員会報告第15号「銀行業における金融商品会計基準適用に関する当面の会計上及び監査上の取扱い」(平成12年2月15日 日本公認会計士協会)を適用して実施しておりました、多数の預金・貸出金等から生じる金利リスクをデリバティブ取引を用いて総体で管理する、従来の「マクロヘッジ」に基づく繰延ヘッジ損失及び繰延ヘッジ利益は、当該「マクロヘッジ」におけるヘッジ手段の残存期間に応じ平成15年度から最長15年間にわたり費用又は収益として認識しております。当事業年度末における「マクロヘッジ」に基づく繰延ヘッジ損失は178百万円(税効果額控除前)、繰延ヘッジ利益は1,551百万円(同前)であります。</p> <p>(ロ)為替変動リスク・ヘッジ 同左</p> |

| | 前事業年度 (自 平成19年4月1日 至 平成20年3月31日) | 当事業年度 (自 平成20年4月1日 至 平成21年3月31日) |
|--------------------|------------------------------------------------------------------------------------------------------------------------------------------------------------------------------------------------------------------------------------------------------------------------------------------------------------------------------------------------------------|----------------------------------------|
| | <p>ヘッジを行っており、外貨建子会社株式及び関連会社株式については繰延ヘッジ、外貨建その他有価証券(債券以外)については時価ヘッジを適用しております。</p> <p>(ハ)内部取引等 デリバティブ取引のうち特定取引勘定とそれ以外の勘定との間(又は内部部門間)の内部取引については、ヘッジ手段として指定している金利スワップ取引及び通貨スワップ取引等に対して、業種別監査委員会報告第24号及び同第25号に基づき、恣意性を排除し厳格なヘッジ運営が可能と認められる対外カバー取引の基準に準拠した運営を行っているため、当該金利スワップ取引及び通貨スワップ取引等から生じる損益又は評価差額を消去せずに当事業年度の損益として処理し、あるいは繰延処理を行っております。</p> | <p>(ハ)内部取引等 同左</p> |
| 10. 消費税等の会計処理 | <p>消費税及び地方消費税(以下「消費税等」という)の会計処理は、税抜方式によっております。</p> <p>なお、有形固定資産に係る控除対象外消費税等は発生した事業年度の費用に計上しております。</p> | 同左 |
| 11. 手形割引及び再割引の会計処理 | <p>手形割引及び再割引は、業種別監査委員会報告第24号に基づき金融取引として処理しております。</p> | 同左 |

【会計方針の変更】

| <p>前事業年度 (自 平成19年4月1日 至 平成20年3月31日)</p> | <p>当事業年度 (自 平成20年4月1日 至 平成21年3月31日)</p> |
|-------------------------------------------------|----------------------------------------------------------------------------------------------------------------------------------------------------------------------------------------------------------------------------------------------------------------------------------|
| | <p>(リース取引に関する会計基準)</p> <p>所有権移転外ファイナンス・リース取引については、従来、賃貸借取引に係る方法に準じた会計処理によっておりましたが、企業会計基準第13号「リース取引に関する会計基準」(平成19年3月30日 企業会計基準委員会)及び企業会計基準適用指針第16号「リース取引に関する会計基準の適用指針」(同前)が平成20年4月1日以後開始する事業年度から適用されることになったことに伴い、当事業年度から同会計基準及び適用指針を適用しております。これによる貸借対照表及び損益計算書に与える影響は軽微であります。</p> |

【表示方法の変更】

| <p>前事業年度 (自 平成19年4月1日 至 平成20年3月31日)</p> | <p>当事業年度 (自 平成20年4月1日 至 平成21年3月31日)</p> |
|-------------------------------------------------|----------------------------------------------------------------------------------------------------------------------------------------------------------------------|
| | <p>(貸借対照表関係)</p> <p>前事業年度末において、「その他の資産」に含めて表示していた「前払年金費用」は、当事業年度末において資産の部合計の100分の1を超えたことから、区分掲記しております。</p> <p>なお、前事業年度末の「その他の資産」に含まれている「前払年金費用」は199,428百万円であります。</p> |

【注記事項】

(貸借対照表関係)

| 前事業年度 (平成20年3月31日) | 当事業年度 (平成21年3月31日) |
|--------------------------------------------------------------------------------------------------------------------------------------------------------------------------------------------------------------------------------------------------------------------------------------------------------------------------------------------------------------------------------------------------------------------------------------------------------------------------------------------------------------------------------------------------------------------------------------------------------------------------------------------------------------------------------------------------------------------------------------------------------------------------------------------------------------------------------------------------------------------------------------------------------------------------------------------------------------------|---------------------------------------------------------------------------------------------------------------------------------------------------------------------------------------------------------------------------------------------------------------------------------------------------------------------------------------------------------------------------------------------------------------------------------------------------------------------------------------------------------------------------------------------------------------------------------------------------------------------------------------------------------------------------------------------------------------------------------------------------------------------------------------------------------------------------------------------------------------------------------------------------------------------------------------------------------------------------------|
| <p>※1. 関係会社の株式及び出資総額 68,987百万円</p> <p>※2. 無担保の消費貸借契約により貸し付けている有価証券が、「その他の証券」に2,582百万円含まれております。</p> <p>消費貸借契約により借り入れている有価証券のうち、売却又は再担保という方法で自由に処分できる権利を有する有価証券で、当事業年度末に当該処分をせずに所有しているものは14,252百万円であります。</p> <p>手形割引により受け入れた商業手形は、売却又は再担保という方法で自由に処分できる権利を有しておりますが、その額面金額は7,942百万円であります。</p> <p>※3. 貸出金のうち、破綻先債権額は1,269百万円、延滞債権額は53,134百万円であります。</p> <p>なお、破綻先債権とは、元本又は利息の支払の遅延が相当期間継続していることその他の事由により元本又は利息の取立て又は弁済の見込みがないものとして未収利息を計上しなかった貸出金(貸倒償却を行った部分を除く。以下「未収利息不計上貸出金」という)のうち、法人税法施行令(昭和40年政令第97号)第96条第1項第3号のイからホまでに掲げる事由又は同項第4号に規定する事由が生じている貸出金であります。</p> <p>また、延滞債権とは、未収利息不計上貸出金であって、破綻先債権及び債務者の経営再建又は支援を図ることを目的として利息の支払を猶予した貸出金以外の貸出金であります。</p> <p>※4. 貸出金のうち、3ヵ月以上延滞債権額は1,446百万円であります。</p> <p>なお、3ヵ月以上延滞債権とは、元本又は利息の支払が約定支払日の翌日から3ヵ月以上遅延している貸出金で破綻先債権及び延滞債権に該当しないものであります。</p> <p>※5. 貸出金のうち、貸出条件緩和債権額は35,909百万円であります。</p> <p>なお、貸出条件緩和債権とは、債務者の経営再建又は支援を図ることを目的として、金利の減免、利息の支払猶予、元本の返済猶予、債権放棄その他債務者に有利となる取決めを行った貸出金で破綻先債権、延滞債権及び3ヵ月以上延滞債権に該当しないものであります。</p> | <p>※1. 関係会社の株式及び出資総額 69,447百万円</p> <p>※2. 無担保の消費貸借契約により貸し付けている有価証券が、「その他の証券」に35百万円含まれております。</p> <p>消費貸借契約により借り入れている有価証券及び現先取引により受け入れている有価証券のうち、売却又は再担保という方法で自由に処分できる権利を有する有価証券で、当事業年度末に当該処分をせずに所有しているものは831百万円であります。</p> <p>手形割引により受け入れた商業手形は、売却又は再担保という方法で自由に処分できる権利を有しておりますが、その額面金額は4,175百万円であります。</p> <p>※3. 貸出金のうち、破綻先債権額は11,746百万円、延滞債権額は48,433百万円であります。</p> <p>なお、破綻先債権とは、元本又は利息の支払の遅延が相当期間継続していることその他の事由により元本又は利息の取立て又は弁済の見込みがないものとして未収利息を計上しなかった貸出金(貸倒償却を行った部分を除く。以下「未収利息不計上貸出金」という)のうち、法人税法施行令(昭和40年政令第97号)第96条第1項第3号のイからホまでに掲げる事由又は同項第4号に規定する事由が生じている貸出金であります。</p> <p>また、延滞債権とは、未収利息不計上貸出金であって、破綻先債権及び債務者の経営再建又は支援を図ることを目的として利息の支払を猶予した貸出金以外の貸出金であります。</p> <p>※4. 貸出金のうち、3ヵ月以上延滞債権額は418百万円であります。</p> <p>なお、3ヵ月以上延滞債権とは、元本又は利息の支払が約定支払日の翌日から3ヵ月以上遅延している貸出金で破綻先債権及び延滞債権に該当しないものであります。</p> <p>※5. 貸出金のうち、貸出条件緩和債権額は13,459百万円であります。</p> <p>なお、貸出条件緩和債権とは、債務者の経営再建又は支援を図ることを目的として、金利の減免、利息の支払猶予、元本の返済猶予、債権放棄その他債務者に有利となる取決めを行った貸出金で破綻先債権、延滞債権及び3ヵ月以上延滞債権に該当しないものであります。</p> |

| 前事業年度 (平成20年3月31日) | 当事業年度 (平成21年3月31日) | | | | | | | | | | | | | | |
|-----------------------------------------------------------------------------------------------------------------------------------------------------------------------------------------------------------------------------------------------------------------------------------------------------------------------------------------------------------------------------------------------------------------------------------------------------------------------------------------------------------------------------------------------------------------------------------------------------------------------------------------------------------------------------------------------------------------------------------------------------------------------------------------------------------------------------------------------------------------------------------------------------------------------------------------------------------------------------------------------------------------------------------------------------------------------------------------------------------------------------------------------------------------------------------------------------------------------------------------------------------------------------|-----------------------|--------------|-------------|--|----|-----------|-----|--------------|-----------------------------------------------------------------------------------------------------------------------------------------------------------------------------------------------------------------------------------------------------------------------------------------------------------------------------------------------------------------------------------------------------------------------------------------------------------------------------------------------------------------------------------------------------------------------------------------------------------------------------------------------------------------------------------------------------------------------------------------------------------------------------------------------------------------------------------------------------------------------------------------------------------------------------------------------------------------------------------------------------------------------------------------------------------------------------------------------------------------------------------------------------------------------------------------------------------------------|------|--------------|-------------|--|-----|--------------|
| <p>※6. 破綻先債権額、延滞債権額、3ヵ月以上延滞債権額及び貸出条件緩和債権額の合計額は91,759百万円です。</p> <p>なお、上記3. から6. に掲げた債権額は、貸倒引当金控除前の金額であります。</p> <p>※7. ローン・パーティシペーションで、会計制度委員会報告第3号「ローン・パーティシペーションの会計処理及び表示」(平成7年6月1日 日本公認会計士協会)に基づいて、参加者に売却したものととして会計処理した貸出金の元本の期末残高の総額は78,163百万円です。また、原債務者に対する貸出金として会計処理した参加元本金額のうち、貸借対照表計上額は380,773百万円です。</p> <p>※8. 担保に供している資産は次のとおりであります。</p> <p>担保に供している資産</p> <table border="0" data-bbox="215 716 766 862"> <tr> <td>有価証券</td> <td>1,143,306百万円</td> </tr> <tr> <td>担保資産に対応する債務</td> <td></td> </tr> <tr> <td>預金</td> <td>15,028百万円</td> </tr> <tr> <td>借入金</td> <td>1,033,700百万円</td> </tr> </table> <p>上記のほか、為替決済等の取引の担保あるいは先物取引証拠金等の代用として、有価証券1,830,077百万円及び貸出金156,540百万円を差し入れております。また、売現先取引による買戻し条件付の売却又は現金担保付債券貸借取引による貸出を行っている特定取引資産は14,981百万円、有価証券は951,082百万円であり、対応する売現先勘定は651,176百万円、債券貸借取引受入担保金は319,347百万円です。</p> <p>※9. 当座貸越契約及び貸付金に係るコミットメントライン契約は、顧客からの融資実行の申し出を受けた場合に、契約上規定された条件について違反がない限り、一定の限度額まで資金を貸付けることを約する契約であります。これらの契約に係る融資未実行残高は6,684,485百万円です。</p> <p>なお、これらの契約の多くは、融資実行されずに終了するものであるため、融資未実行残高そのものが必ずしも当社の将来のキャッシュ・フローに影響を与えるものではありません。これらの契約の多くには、金融情勢の変化、債権の保全、その他相当の事由があるときは、当社が実行申し込みを受けた融資の拒絶又は契約極度額の減額をすることができる旨の条項が付けられております。また、契約時において必要に応じて不動産・有価証券等の担保を徴求するほか、契約後も定期的に予め定めている社内手続に基づき顧客の業況等を把握し、必要に応じて契約の見直し、与信保全上の措置等を講じております。</p> | 有価証券 | 1,143,306百万円 | 担保資産に対応する債務 | | 預金 | 15,028百万円 | 借入金 | 1,033,700百万円 | <p>※6. 破綻先債権額、延滞債権額、3ヵ月以上延滞債権額及び貸出条件緩和債権額の合計額は74,057百万円です。</p> <p>なお、上記3. から6. に掲げた債権額は、貸倒引当金控除前の金額であります。</p> <p>※7. ローン・パーティシペーションで、会計制度委員会報告第3号「ローン・パーティシペーションの会計処理及び表示」(平成7年6月1日 日本公認会計士協会)に基づいて、参加者に売却したものととして会計処理した貸出金の元本の期末残高の総額は41,320百万円です。また、原債務者に対する貸出金として会計処理した参加元本金額のうち、貸借対照表計上額は132,147百万円です。</p> <p>※8. 担保に供している資産は次のとおりであります。</p> <p>担保に供している資産</p> <table border="0" data-bbox="845 716 1396 817"> <tr> <td>有価証券</td> <td>1,635,115百万円</td> </tr> <tr> <td>担保資産に対応する債務</td> <td></td> </tr> <tr> <td>借入金</td> <td>1,448,948百万円</td> </tr> </table> <p>上記のほか、為替決済等の取引の担保あるいは先物取引証拠金等の代用として、有価証券1,744,942百万円及び貸出金916,907百万円を差し入れております。また、売現先取引による買戻し条件付の売却又は現金担保付債券貸借取引による貸出を行っている有価証券は1,333,990百万円であり、対応する売現先勘定は1,106,275百万円、債券貸借取引受入担保金は219,253百万円です。</p> <p>※9. 当座貸越契約及び貸付金に係るコミットメントライン契約は、顧客からの融資実行の申し出を受けた場合に、契約上規定された条件について違反がない限り、一定の限度額まで資金を貸付けることを約する契約であります。これらの契約に係る融資未実行残高は5,497,129百万円です。</p> <p>なお、これらの契約の多くは、融資実行されずに終了するものであるため、融資未実行残高そのものが必ずしも当社の将来のキャッシュ・フローに影響を与えるものではありません。これらの契約の多くには、金融情勢の変化、債権の保全、その他相当の事由があるときは、当社が実行申し込みを受けた融資の拒絶又は契約極度額の減額をすることができる旨の条項が付けられております。また、契約時において必要に応じて不動産・有価証券等の担保を徴求するほか、契約後も定期的に予め定めている社内手続に基づき顧客の業況等を把握し、必要に応じて契約の見直し、与信保全上の措置等を講じております。</p> | 有価証券 | 1,635,115百万円 | 担保資産に対応する債務 | | 借入金 | 1,448,948百万円 |
| 有価証券 | 1,143,306百万円 | | | | | | | | | | | | | | |
| 担保資産に対応する債務 | | | | | | | | | | | | | | | |
| 預金 | 15,028百万円 | | | | | | | | | | | | | | |
| 借入金 | 1,033,700百万円 | | | | | | | | | | | | | | |
| 有価証券 | 1,635,115百万円 | | | | | | | | | | | | | | |
| 担保資産に対応する債務 | | | | | | | | | | | | | | | |
| 借入金 | 1,448,948百万円 | | | | | | | | | | | | | | |

| 前事業年度 (平成20年3月31日) | 当事業年度 (平成21年3月31日) |
|------------------------------------------------------------------------------------------------------------------------------------------------------------------------------------------------------------------------------------------------------------------------------------------------------------------------------------------------------------------------------------------------------------------------------------------------------------------------------------------------------------------------------------------------------------------------------------------------------------------------------------------------------------------------------------------------------------------------------------------------------------------------------------------------------------------------------------------------------------------------------------------------------------------------------------------------------------------------------------|---------------------------------------------------------------------------------------------------------------------------------------------------------------------------------------------------------------------------------------------------------------------------------------------------------------------------------------------------------------------------|
| <p>※10. 土地の再評価に関する法律(平成10年3月31日法律第34号)に基づき、事業用の土地の再評価を行い、評価差額については、当該評価差額に係る税金相当額を「再評価に係る繰延税金負債」として負債の部に計上し、これを控除した金額を「土地再評価差額金」として純資産の部に計上しております。</p> <p>再評価を行った年月日 平成10年3月31日、平成13年12月31日及び平成14年3月31日</p> <p>同法律第3条第3項に定める再評価の方法 土地の再評価に関する法律施行令(平成10年3月31日 政令第119号)第2条第4号に定める「地価税法第16条に規定する地価税の課税価格の計算の基礎となる土地の価額を算定するために国税庁長官が定めて公表した方法により算定した価額」及び同条第1号に定める「近隣の地価公示法第6条に規定する標準地について同条の規定により公示された価格」に奥行価格補正及び時点修正等を行って算定したほか、同条第5号に定める不動産鑑定士による鑑定評価に時点修正を行って算定。</p> <p>※11. 有形固定資産の減価償却累計額 142,976百万円</p> <p>※12. 有形固定資産の圧縮記帳額 7,622百万円 (当事業年度圧縮記帳額 一百万円)</p> <p>※13. 借入金には、他の債務よりも債務の履行が後順位である旨の特約が付された劣後特約付借入金126,400百万円が含まれております。</p> <p>※14. 社債は全額、劣後特約付社債であります。</p> <p>※15. 有価証券中の社債のうち、有価証券の私募(金融商品取引法第2条第3項)による社債に対する当社の保証債務の額は14,840百万円であります。</p> <p>16. 元本補てん契約のある信託の元本金額は、金銭信託1,277,958百万円、貸付信託231,508百万円であります。</p> <p>17. 当社の定款の定めるところにより、優先株式を有する株主に対しては、次の各種優先株式の優先配当金を超えて配当することはありません。</p> <p>第一回第三種優先株式 1株につき年5円30銭 第二回第三種優先株式 1株につき年11円50銭</p> | <p>※10. 同左</p> <p>※11. 有形固定資産の減価償却累計額 140,437百万円</p> <p>※12. 有形固定資産の圧縮記帳額 6,863百万円 (当事業年度圧縮記帳額 一百万円)</p> <p>※13. 借入金には、他の債務よりも債務の履行が後順位である旨の特約が付された劣後特約付借入金232,900百万円が含まれております。</p> <p>※14. 同左</p> <p>※15. 有価証券中の社債のうち、有価証券の私募(金融商品取引法第2条第3項)による社債に対する当社の保証債務の額は15,394百万円であります。</p> <p>16. 元本補てん契約のある信託の元本金額は、金銭信託1,147,334百万円、貸付信託122,073百万円であります。</p> <p>17. 同左</p> |

(損益計算書関係)

| 前事業年度 (自 平成19年4月1日 至 平成20年3月31日) | 当事業年度 (自 平成20年4月1日 至 平成21年3月31日) |
|----------------------------------------------------------------------------------------------------------------------------------------------------------------------------------------------------------------------------------------------------------------|----------------------------------------|
| <p>※1. その他の特別利益には、抱合せ株式消滅差益4,851百万円を含んでおります。なお、抱合せ株式消滅差益は、平成19年4月1日を分割期日として、当社の100%子会社であるエム・ユー・トラスト総合管理株式会社を分割会社、当社を承継会社とする吸収分割を行ったことにより生じたものであります。</p> <p>※2. その他の特別損失は、エム・ユー・トラスト総合管理株式会社との吸収分割により承継した建物を連結財務諸表上の帳簿価額で受け入れる会計処理を行ったことに伴う損失2,798百万円であります。</p> | <p>—————</p> <p>—————</p> |

(株主資本等変動計算書関係)

I 前事業年度(自 平成19年4月1日 至 平成20年3月31日)

自己株式の種類及び株式数に関する事項

(単位：千株)

| | 前事業年度末 株式数 | 当事業年度 増加株式数 | 当事業年度 減少株式数 | 当事業年度末 株式数 | 摘要 |
|------------|---------------|----------------|----------------|---------------|----|
| 自己株式 | | | | | |
| 第二回第三種優先株式 | 79,500 | — | 79,500 | — | 注 |
| 合計 | 79,500 | — | 79,500 | — | |

(注) 第二回第三種優先株式の自己株式の株式数の減少79,500千株は、消却による減少であります。
なお、当該株式については取得の対価として普通株式を交付しているため、株主資本等変動計算書に記載すべき金額はありません。

II 当事業年度(自 平成20年4月1日 至 平成21年3月31日)

自己株式の種類及び株式数に関する事項

(単位：千株)

| | 前事業年度末 株式数 | 当事業年度 増加株式数 | 当事業年度 減少株式数 | 当事業年度末 株式数 | 摘要 |
|------------|---------------|----------------|----------------|---------------|----|
| 自己株式 | | | | | |
| 第二回第三種優先株式 | — | 33,700 | 33,700 | — | 注 |
| 合計 | — | 33,700 | 33,700 | — | |

(注) 第二回第三種優先株式の自己株式の株式数の増加33,700千株は、取得請求による増加であり、減少33,700千株は、消却による減少であります。
なお、当該株式については、取得の対価として普通株式を交付しているため、株主資本等変動計算書に記載すべき金額はありません。

(リース取引関係)

| 前事業年度 (自 平成19年4月1日 至 平成20年3月31日) | 当事業年度 (自 平成20年4月1日 至 平成21年3月31日) | | | | | | | | | | | | | | | | | | | | | | | | | | | | | | | | | | | | | | | | | | | | |
|-------------------------------------------------------------------------------------------------------------------------------------------------------------------------------------------------------------------------------------------------------------------------------------------------------------------------------------------------------------------------------------------------------------------------------------------------------------------------------------------------------------------------------------------------------------------------------------------------------------------------------------------------------------------------------------------------------------------------------------------------------------------------------------------------------------------------------------------------------------------------------------------------------------------------------------------------------------------------------------------------------------------------------------------------------------------------------------------------------------------------------------------------------------------------------------------------------------------------------------------------------------------------------------------------------------------------------------------------------------------------------------------------------------------------------------------------------------------------------------------------------------|----------------------------------------------------------------------------------------------------------------------------------------------|----------------|------------|-----------|---------|-----------|------|----------|------------|----------|------|----------|---------------------------------------------------------------------------------------------------------------------------------------------------------------------------------------------------------------------------------------------------------------------------------------------------------------------------------------------------------------------------------------------------------------------------------------------------------------------------------------------------------------------------------------------------------------------------------------------------------------------------------------------------------------------------------------------------------------------------------------------------------------------|--------|----------|--------|-----------|--------|-----------|--------|--------|--------|---------------------------------------------------------------------------------------------------------------------------------------------------------------------------------------------------------------------------------------------------------------------------------------------------------------------------------------------------------------------------------------------------------------------------------------------------------------------------------------------------------------------------------------------------------------------------------------------------------------------------------------------------------------------------------------------------------------------------------------------------------------------------------------------------------------------------------------------------------------------------------------------------------------------------------------------------------------------------------------------------------------------------------------------------------------------------------------------------------------------------------------------------------------------------------------------------------------------------------------------------------------------------------------------------------------------------------------------------------------------------------------------------------------------------------------------------------------------------------------------------------|----|----------------|------------|----|---------|--------|------|--------|------------|--------|------|--------|---------|--------|------|--------|-----|-------|-----|-------|----|--------|
| | 1. ファイナンス・リース取引 (1) 所有権移転外ファイナンス・リース取引 ① リース資産の内容 (有形固定資産) 自動車であります。 ② リース資産の減価償却の方法 重要な会計方針「4. 固定資産の減価償却の方法」に記載のとおりであります。 | | | | | | | | | | | | | | | | | | | | | | | | | | | | | | | | | | | | | | | | | | | | |
| 1. リース物件の所有権が借主に移転すると認められるもの以外のファイナンス・リース取引 (借手側) ・リース物件の取得価額相当額、減価償却累計額相当額及び期末残高相当額 <table style="width: 100%; border-collapse: collapse;"> <thead> <tr> <th></th> <th style="text-align: center;">その他の 有形固定資産</th> <th style="text-align: center;">ソフト ウェア</th> <th style="text-align: center;">合計</th> </tr> </thead> <tbody> <tr> <td>取得価額相当額</td> <td style="text-align: right;">1,621百万円</td> <td style="text-align: right;">一百万円</td> <td style="text-align: right;">1,621百万円</td> </tr> <tr> <td>減価償却累計額相当額</td> <td style="text-align: right;">1,238百万円</td> <td style="text-align: right;">一百万円</td> <td style="text-align: right;">1,238百万円</td> </tr> <tr> <td>期末残高相当額</td> <td style="text-align: right;">382百万円</td> <td style="text-align: right;">一百万円</td> <td style="text-align: right;">382百万円</td> </tr> </tbody> </table> <p>(注) 取得価額相当額は、未経過リース料期末残高が有形固定資産の期末残高等に占める割合が低い ため、支払利子込み法によっております。</p> <p>・未経過リース料期末残高相当額</p> <table style="width: 100%; border-collapse: collapse;"> <tbody> <tr> <td style="width: 60%;">1年内</td> <td style="text-align: right;">252百万円</td> </tr> <tr> <td>1年超</td> <td style="text-align: right;">129百万円</td> </tr> <tr> <td>合計</td> <td style="text-align: right;">382百万円</td> </tr> </tbody> </table> <p>(注) 未経過リース料期末残高相当額は、未経過リース料期末残高が有形固定資産の期末残高等に占める割合が低い ため、支払利子込み法によっております。</p> <p>・支払リース料 400百万円 ・減価償却費相当額 400百万円 ・減価償却費相当額の算定方法 リース期間を耐用年数とし、残存価額を零とする定額法によっております。</p> <p>(貸手側) 該当する取引はありません。</p> | | その他の 有形固定資産 | ソフト ウェア | 合計 | 取得価額相当額 | 1,621百万円 | 一百万円 | 1,621百万円 | 減価償却累計額相当額 | 1,238百万円 | 一百万円 | 1,238百万円 | 期末残高相当額 | 382百万円 | 一百万円 | 382百万円 | 1年内 | 252百万円 | 1年超 | 129百万円 | 合計 | 382百万円 | (2) 通常の賃貸借取引に係る方法に準じて会計処理を行っている所有権移転外ファイナンス・リース取引 (借手側) ・リース物件の取得価額相当額、減価償却累計額相当額及び期末残高相当額 <table style="width: 100%; border-collapse: collapse;"> <thead> <tr> <th></th> <th style="text-align: center;">その他の 有形固定資産</th> <th style="text-align: center;">ソフト ウェア</th> <th style="text-align: center;">合計</th> </tr> </thead> <tbody> <tr> <td>取得価額相当額</td> <td style="text-align: right;">769百万円</td> <td style="text-align: right;">一百万円</td> <td style="text-align: right;">769百万円</td> </tr> <tr> <td>減価償却累計額相当額</td> <td style="text-align: right;">654百万円</td> <td style="text-align: right;">一百万円</td> <td style="text-align: right;">654百万円</td> </tr> <tr> <td>期末残高相当額</td> <td style="text-align: right;">115百万円</td> <td style="text-align: right;">一百万円</td> <td style="text-align: right;">115百万円</td> </tr> </tbody> </table> <p>(注) 取得価額相当額は、未経過リース料期末残高が有形固定資産の期末残高等に占める割合が低い ため、支払利子込み法によっております。</p> <p>・未経過リース料期末残高相当額</p> <table style="width: 100%; border-collapse: collapse;"> <tbody> <tr> <td style="width: 60%;">1年内</td> <td style="text-align: right;">55百万円</td> </tr> <tr> <td>1年超</td> <td style="text-align: right;">59百万円</td> </tr> <tr> <td>合計</td> <td style="text-align: right;">115百万円</td> </tr> </tbody> </table> <p>(注) 未経過リース料期末残高相当額は、未経過リース料期末残高が有形固定資産の期末残高等に占める割合が低い ため、支払利子込み法によっております。</p> <p>・支払リース料 258百万円 ・減価償却費相当額 258百万円 ・減価償却費相当額の算定方法 リース期間を耐用年数とし、残存価額を零とする定額法によっております。</p> <p>(貸手側) 該当する取引はありません。</p> | | その他の 有形固定資産 | ソフト ウェア | 合計 | 取得価額相当額 | 769百万円 | 一百万円 | 769百万円 | 減価償却累計額相当額 | 654百万円 | 一百万円 | 654百万円 | 期末残高相当額 | 115百万円 | 一百万円 | 115百万円 | 1年内 | 55百万円 | 1年超 | 59百万円 | 合計 | 115百万円 |
| | その他の 有形固定資産 | ソフト ウェア | 合計 | | | | | | | | | | | | | | | | | | | | | | | | | | | | | | | | | | | | | | | | | | |
| 取得価額相当額 | 1,621百万円 | 一百万円 | 1,621百万円 | | | | | | | | | | | | | | | | | | | | | | | | | | | | | | | | | | | | | | | | | | |
| 減価償却累計額相当額 | 1,238百万円 | 一百万円 | 1,238百万円 | | | | | | | | | | | | | | | | | | | | | | | | | | | | | | | | | | | | | | | | | | |
| 期末残高相当額 | 382百万円 | 一百万円 | 382百万円 | | | | | | | | | | | | | | | | | | | | | | | | | | | | | | | | | | | | | | | | | | |
| 1年内 | 252百万円 | | | | | | | | | | | | | | | | | | | | | | | | | | | | | | | | | | | | | | | | | | | | |
| 1年超 | 129百万円 | | | | | | | | | | | | | | | | | | | | | | | | | | | | | | | | | | | | | | | | | | | | |
| 合計 | 382百万円 | | | | | | | | | | | | | | | | | | | | | | | | | | | | | | | | | | | | | | | | | | | | |
| | その他の 有形固定資産 | ソフト ウェア | 合計 | | | | | | | | | | | | | | | | | | | | | | | | | | | | | | | | | | | | | | | | | | |
| 取得価額相当額 | 769百万円 | 一百万円 | 769百万円 | | | | | | | | | | | | | | | | | | | | | | | | | | | | | | | | | | | | | | | | | | |
| 減価償却累計額相当額 | 654百万円 | 一百万円 | 654百万円 | | | | | | | | | | | | | | | | | | | | | | | | | | | | | | | | | | | | | | | | | | |
| 期末残高相当額 | 115百万円 | 一百万円 | 115百万円 | | | | | | | | | | | | | | | | | | | | | | | | | | | | | | | | | | | | | | | | | | |
| 1年内 | 55百万円 | | | | | | | | | | | | | | | | | | | | | | | | | | | | | | | | | | | | | | | | | | | | |
| 1年超 | 59百万円 | | | | | | | | | | | | | | | | | | | | | | | | | | | | | | | | | | | | | | | | | | | | |
| 合計 | 115百万円 | | | | | | | | | | | | | | | | | | | | | | | | | | | | | | | | | | | | | | | | | | | | |
| 2. オペレーティング・リース取引 (借手側) ・未経過リース料 <table style="width: 100%; border-collapse: collapse;"> <tbody> <tr> <td style="width: 60%;">1年内</td> <td style="text-align: right;">10,446百万円</td> </tr> <tr> <td>1年超</td> <td style="text-align: right;">36,470百万円</td> </tr> <tr> <td>合計</td> <td style="text-align: right;">46,917百万円</td> </tr> </tbody> </table> <p>(貸手側) ・未経過リース料 <table style="width: 100%; border-collapse: collapse;"> <tbody> <tr> <td style="width: 60%;">1年内</td> <td style="text-align: right;">115百万円</td> </tr> <tr> <td>1年超</td> <td style="text-align: right;">390百万円</td> </tr> <tr> <td>合計</td> <td style="text-align: right;">506百万円</td> </tr> </tbody> </table> </p> | 1年内 | 10,446百万円 | 1年超 | 36,470百万円 | 合計 | 46,917百万円 | 1年内 | 115百万円 | 1年超 | 390百万円 | 合計 | 506百万円 | 2. オペレーティング・リース取引 (借手側) ・オペレーティング・リース取引のうち解約不能のものに係る未経過リース料 <table style="width: 100%; border-collapse: collapse;"> <tbody> <tr> <td style="width: 60%;">1年内</td> <td style="text-align: right;">9,498百万円</td> </tr> <tr> <td>1年超</td> <td style="text-align: right;">27,815百万円</td> </tr> <tr> <td>合計</td> <td style="text-align: right;">37,314百万円</td> </tr> </tbody> </table> <p>(貸手側) ・オペレーティング・リース取引のうち解約不能のものに係る未経過リース料 <table style="width: 100%; border-collapse: collapse;"> <tbody> <tr> <td style="width: 60%;">1年内</td> <td style="text-align: right;">115百万円</td> </tr> <tr> <td>1年超</td> <td style="text-align: right;">356百万円</td> </tr> <tr> <td>合計</td> <td style="text-align: right;">471百万円</td> </tr> </tbody> </table> </p> | 1年内 | 9,498百万円 | 1年超 | 27,815百万円 | 合計 | 37,314百万円 | 1年内 | 115百万円 | 1年超 | 356百万円 | 合計 | 471百万円 | | | | | | | | | | | | | | | | | | | | |
| 1年内 | 10,446百万円 | | | | | | | | | | | | | | | | | | | | | | | | | | | | | | | | | | | | | | | | | | | | |
| 1年超 | 36,470百万円 | | | | | | | | | | | | | | | | | | | | | | | | | | | | | | | | | | | | | | | | | | | | |
| 合計 | 46,917百万円 | | | | | | | | | | | | | | | | | | | | | | | | | | | | | | | | | | | | | | | | | | | | |
| 1年内 | 115百万円 | | | | | | | | | | | | | | | | | | | | | | | | | | | | | | | | | | | | | | | | | | | | |
| 1年超 | 390百万円 | | | | | | | | | | | | | | | | | | | | | | | | | | | | | | | | | | | | | | | | | | | | |
| 合計 | 506百万円 | | | | | | | | | | | | | | | | | | | | | | | | | | | | | | | | | | | | | | | | | | | | |
| 1年内 | 9,498百万円 | | | | | | | | | | | | | | | | | | | | | | | | | | | | | | | | | | | | | | | | | | | | |
| 1年超 | 27,815百万円 | | | | | | | | | | | | | | | | | | | | | | | | | | | | | | | | | | | | | | | | | | | | |
| 合計 | 37,314百万円 | | | | | | | | | | | | | | | | | | | | | | | | | | | | | | | | | | | | | | | | | | | | |
| 1年内 | 115百万円 | | | | | | | | | | | | | | | | | | | | | | | | | | | | | | | | | | | | | | | | | | | | |
| 1年超 | 356百万円 | | | | | | | | | | | | | | | | | | | | | | | | | | | | | | | | | | | | | | | | | | | | |
| 合計 | 471百万円 | | | | | | | | | | | | | | | | | | | | | | | | | | | | | | | | | | | | | | | | | | | | |

(有価証券関係)

I 前事業年度(平成20年3月31日現在)

子会社株式で時価のあるもの

該当事項なし。

関連会社株式で時価のあるもの

| | 貸借対照表計上額 (百万円) | 時価(百万円) | 差額(百万円) |
|--------|-------------------|---------|---------|
| 関連会社株式 | 6,496 | 4,787 | △1,709 |

(注) 時価は、決算日における市場価格等に基づいております。

II 当事業年度(平成21年3月31日現在)

子会社株式で時価のあるもの

該当事項なし。

関連会社株式で時価のあるもの

| | 貸借対照表計上額 (百万円) | 時価(百万円) | 差額(百万円) |
|--------|-------------------|---------|---------|
| 関連会社株式 | 2,821 | 2,821 | — |

(注) 時価は、決算日における市場価格等に基づいております。

(税効果会計関係)

| 前事業年度 (自 平成19年4月1日 至 平成20年3月31日) | 当事業年度 (自 平成20年4月1日 至 平成21年3月31日) | | | | | | | | | | | | | | | | | | | | | | | | | | | | | | | | | | | | | | | | | | | | | | |
|----------------------------------------------------------------------------------------------------------------------------------------------------------------------------------------------------------------------------------------------------------------------------------------------------------------------------------------------------------------------------------------------------------------------------------------------------------------------------------------------------------------------------------------------------------------------------------------------------------------------------------------------------------------------------------------------------------------------------------------------------------------------------------------------------------------------------------------------------------------------------------------------------------------------------------------------------------------------------------------------------------------------------------------------------------------------------------------------------------------------------------------------------------------------------------------------------------------------------------------------------------------------------------------------------------------------------------------------------------------------------------------------------------------------------------------------------------------------------------------------------|-------------------------------------------------------------------------------------------------------------------------------------------------------------------------------------------------------------------------------------------------------------------------------------------------------------------------------------------------------------------------------------------------------------------------------------------------------------------------------------------------------------------------------------------------------------------------------------------------------------------------------------------------------------------------------------------------------------------------------------------------------------------------------------|-----------|-----------|-----------|-------|-----------|--------|----------------------|----------|------------|--------|-------------------|----------|------------|-------------|------------|-----|------------|----------|-------------|-----------|-----------|--------------------------------------------------------------------------------------------------------------------------------------------------------------------------------------------------------------------------------------------------------------------------------------------------------------------------------------------------------------------------------------------------------------------------------------------------------------------------------------------------------------------------------------------------------------------------------------------------------------------------------------------------------------------------------------------------------------------------------------------------------------------------------------------------------------------------------------------------------------------------------------------------------------------------------------------------------------------------------------------------------------------------------------------------------------------------------------------------------------------------------------------------------------------------------------------------------------------------------------------------------------------------------------------------------------------------------------------------------------------------------------------------------------------------------------------------------------------------------------------------------------------------------------------------------------------------------------------------------|-----------|------------|-------------|-----------|-----------|-----------|-------|-----------|-----|-----------|----------|------------|--------|-------------|----------|------------|---------|------------|-----|------------|----------|------------|-----------|------------|
| <p>1. 繰延税金資産及び繰延税金負債の発生の主な原因別の内訳</p> <p>繰延税金資産</p> <table style="width: 100%; border-collapse: collapse;"> <tr><td style="padding-left: 20px;">税務上の繰越欠損金</td><td style="text-align: right;">86,551百万円</td></tr> <tr><td style="padding-left: 20px;">有価証券償却有税分</td><td style="text-align: right;">84,477百万円</td></tr> <tr><td style="padding-left: 20px;">貸倒引当金</td><td style="text-align: right;">29,278百万円</td></tr> <tr><td style="padding-left: 20px;">その他</td><td style="text-align: right;">57,177百万円</td></tr> <tr><td style="padding-left: 20px;">繰延税金資産小計</td><td style="text-align: right; border-top: 1px solid black;">257,484百万円</td></tr> <tr><td style="padding-left: 20px;">評価性引当額</td><td style="text-align: right;">△114,785百万円</td></tr> <tr><td style="padding-left: 20px;">繰延税金資産合計</td><td style="text-align: right; border-top: 1px solid black;">142,698百万円</td></tr> </table> <p>繰延税金負債</p> <table style="width: 100%; border-collapse: collapse;"> <tr><td style="padding-left: 20px;">其他有価証券評価差額金</td><td style="text-align: right;">△94,493百万円</td></tr> <tr><td style="padding-left: 20px;">その他</td><td style="text-align: right;">△33,751百万円</td></tr> <tr><td style="padding-left: 20px;">繰延税金負債合計</td><td style="text-align: right; border-top: 1px solid black;">△128,245百万円</td></tr> <tr><td style="padding-left: 20px;">繰延税金資産の純額</td><td style="text-align: right; border-top: 1px solid black; border-bottom: 3px double black;">14,453百万円</td></tr> </table> | 税務上の繰越欠損金 | 86,551百万円 | 有価証券償却有税分 | 84,477百万円 | 貸倒引当金 | 29,278百万円 | その他 | 57,177百万円 | 繰延税金資産小計 | 257,484百万円 | 評価性引当額 | △114,785百万円 | 繰延税金資産合計 | 142,698百万円 | 其他有価証券評価差額金 | △94,493百万円 | その他 | △33,751百万円 | 繰延税金負債合計 | △128,245百万円 | 繰延税金資産の純額 | 14,453百万円 | <p>1. 繰延税金資産及び繰延税金負債の発生の主な原因別の内訳</p> <p>繰延税金資産</p> <table style="width: 100%; border-collapse: collapse;"> <tr><td style="padding-left: 20px;">有価証券償却有税分</td><td style="text-align: right;">100,927百万円</td></tr> <tr><td style="padding-left: 20px;">其他有価証券評価差額金</td><td style="text-align: right;">94,555百万円</td></tr> <tr><td style="padding-left: 20px;">税務上の繰越欠損金</td><td style="text-align: right;">53,476百万円</td></tr> <tr><td style="padding-left: 20px;">貸倒引当金</td><td style="text-align: right;">13,008百万円</td></tr> <tr><td style="padding-left: 20px;">その他</td><td style="text-align: right;">55,027百万円</td></tr> <tr><td style="padding-left: 20px;">繰延税金資産小計</td><td style="text-align: right; border-top: 1px solid black;">316,995百万円</td></tr> <tr><td style="padding-left: 20px;">評価性引当額</td><td style="text-align: right;">△164,608百万円</td></tr> <tr><td style="padding-left: 20px;">繰延税金資産合計</td><td style="text-align: right; border-top: 1px solid black;">152,386百万円</td></tr> </table> <p>繰延税金負債</p> <table style="width: 100%; border-collapse: collapse;"> <tr><td style="padding-left: 20px;">退職給付引当金</td><td style="text-align: right;">△21,741百万円</td></tr> <tr><td style="padding-left: 20px;">その他</td><td style="text-align: right;">△20,844百万円</td></tr> <tr><td style="padding-left: 20px;">繰延税金負債合計</td><td style="text-align: right; border-top: 1px solid black;">△42,586百万円</td></tr> <tr><td style="padding-left: 20px;">繰延税金資産の純額</td><td style="text-align: right; border-top: 1px solid black; border-bottom: 3px double black;">109,800百万円</td></tr> </table> | 有価証券償却有税分 | 100,927百万円 | 其他有価証券評価差額金 | 94,555百万円 | 税務上の繰越欠損金 | 53,476百万円 | 貸倒引当金 | 13,008百万円 | その他 | 55,027百万円 | 繰延税金資産小計 | 316,995百万円 | 評価性引当額 | △164,608百万円 | 繰延税金資産合計 | 152,386百万円 | 退職給付引当金 | △21,741百万円 | その他 | △20,844百万円 | 繰延税金負債合計 | △42,586百万円 | 繰延税金資産の純額 | 109,800百万円 |
| 税務上の繰越欠損金 | 86,551百万円 | | | | | | | | | | | | | | | | | | | | | | | | | | | | | | | | | | | | | | | | | | | | | | |
| 有価証券償却有税分 | 84,477百万円 | | | | | | | | | | | | | | | | | | | | | | | | | | | | | | | | | | | | | | | | | | | | | | |
| 貸倒引当金 | 29,278百万円 | | | | | | | | | | | | | | | | | | | | | | | | | | | | | | | | | | | | | | | | | | | | | | |
| その他 | 57,177百万円 | | | | | | | | | | | | | | | | | | | | | | | | | | | | | | | | | | | | | | | | | | | | | | |
| 繰延税金資産小計 | 257,484百万円 | | | | | | | | | | | | | | | | | | | | | | | | | | | | | | | | | | | | | | | | | | | | | | |
| 評価性引当額 | △114,785百万円 | | | | | | | | | | | | | | | | | | | | | | | | | | | | | | | | | | | | | | | | | | | | | | |
| 繰延税金資産合計 | 142,698百万円 | | | | | | | | | | | | | | | | | | | | | | | | | | | | | | | | | | | | | | | | | | | | | | |
| 其他有価証券評価差額金 | △94,493百万円 | | | | | | | | | | | | | | | | | | | | | | | | | | | | | | | | | | | | | | | | | | | | | | |
| その他 | △33,751百万円 | | | | | | | | | | | | | | | | | | | | | | | | | | | | | | | | | | | | | | | | | | | | | | |
| 繰延税金負債合計 | △128,245百万円 | | | | | | | | | | | | | | | | | | | | | | | | | | | | | | | | | | | | | | | | | | | | | | |
| 繰延税金資産の純額 | 14,453百万円 | | | | | | | | | | | | | | | | | | | | | | | | | | | | | | | | | | | | | | | | | | | | | | |
| 有価証券償却有税分 | 100,927百万円 | | | | | | | | | | | | | | | | | | | | | | | | | | | | | | | | | | | | | | | | | | | | | | |
| 其他有価証券評価差額金 | 94,555百万円 | | | | | | | | | | | | | | | | | | | | | | | | | | | | | | | | | | | | | | | | | | | | | | |
| 税務上の繰越欠損金 | 53,476百万円 | | | | | | | | | | | | | | | | | | | | | | | | | | | | | | | | | | | | | | | | | | | | | | |
| 貸倒引当金 | 13,008百万円 | | | | | | | | | | | | | | | | | | | | | | | | | | | | | | | | | | | | | | | | | | | | | | |
| その他 | 55,027百万円 | | | | | | | | | | | | | | | | | | | | | | | | | | | | | | | | | | | | | | | | | | | | | | |
| 繰延税金資産小計 | 316,995百万円 | | | | | | | | | | | | | | | | | | | | | | | | | | | | | | | | | | | | | | | | | | | | | | |
| 評価性引当額 | △164,608百万円 | | | | | | | | | | | | | | | | | | | | | | | | | | | | | | | | | | | | | | | | | | | | | | |
| 繰延税金資産合計 | 152,386百万円 | | | | | | | | | | | | | | | | | | | | | | | | | | | | | | | | | | | | | | | | | | | | | | |
| 退職給付引当金 | △21,741百万円 | | | | | | | | | | | | | | | | | | | | | | | | | | | | | | | | | | | | | | | | | | | | | | |
| その他 | △20,844百万円 | | | | | | | | | | | | | | | | | | | | | | | | | | | | | | | | | | | | | | | | | | | | | | |
| 繰延税金負債合計 | △42,586百万円 | | | | | | | | | | | | | | | | | | | | | | | | | | | | | | | | | | | | | | | | | | | | | | |
| 繰延税金資産の純額 | 109,800百万円 | | | | | | | | | | | | | | | | | | | | | | | | | | | | | | | | | | | | | | | | | | | | | | |
| <p>2. 法定実効税率と税効果会計適用後の法人税等の負担率との間に重要な差異があるときの、当該差異の原因となった主な項目別の内訳</p> <p>法定実効税率と税効果会計適用後の法人税等の負担率との間の差異が、法定実効税率の100分の5以下であるため、記載を省略しております。</p> | <p>2. 法定実効税率と税効果会計適用後の法人税等の負担率との間に重要な差異があるときの、当該差異の原因となった主な項目別の内訳</p> <table style="width: 100%; border-collapse: collapse;"> <tr><td style="padding-left: 20px;">法定実効税率</td><td style="text-align: right;">40.69%</td></tr> <tr><td style="padding-left: 20px;">(調整)</td><td></td></tr> <tr><td style="padding-left: 40px;">評価性引当額の増加</td><td style="text-align: right;">43.33%</td></tr> <tr><td style="padding-left: 40px;">受取配当金等永久に益金に算入されない項目</td><td style="text-align: right;">△4.73%</td></tr> <tr><td style="padding-left: 40px;">その他</td><td style="text-align: right;">1.55%</td></tr> <tr><td style="padding-left: 20px;">税効果会計適用後の法人税等の負担率</td><td style="text-align: right; border-top: 1px solid black; border-bottom: 3px double black;">80.83%</td></tr> </table> | 法定実効税率 | 40.69% | (調整) | | 評価性引当額の増加 | 43.33% | 受取配当金等永久に益金に算入されない項目 | △4.73% | その他 | 1.55% | 税効果会計適用後の法人税等の負担率 | 80.83% | | | | | | | | | | | | | | | | | | | | | | | | | | | | | | | | | | |
| 法定実効税率 | 40.69% | | | | | | | | | | | | | | | | | | | | | | | | | | | | | | | | | | | | | | | | | | | | | | |
| (調整) | | | | | | | | | | | | | | | | | | | | | | | | | | | | | | | | | | | | | | | | | | | | | | | |
| 評価性引当額の増加 | 43.33% | | | | | | | | | | | | | | | | | | | | | | | | | | | | | | | | | | | | | | | | | | | | | | |
| 受取配当金等永久に益金に算入されない項目 | △4.73% | | | | | | | | | | | | | | | | | | | | | | | | | | | | | | | | | | | | | | | | | | | | | | |
| その他 | 1.55% | | | | | | | | | | | | | | | | | | | | | | | | | | | | | | | | | | | | | | | | | | | | | | |
| 税効果会計適用後の法人税等の負担率 | 80.83% | | | | | | | | | | | | | | | | | | | | | | | | | | | | | | | | | | | | | | | | | | | | | | |

(1株当たり情報)

| | 前事業年度 (自 平成19年4月1日 至 平成20年3月31日) | 当事業年度 (自 平成20年4月1日 至 平成21年3月31日) |
|-------------------------|----------------------------------------|----------------------------------------|
| 1株当たり純資産額 | 397円60銭 | 306円07銭 |
| 1株当たり当期純利益金額 | 34円70銭 | 5円10銭 |
| 潜在株式調整後 1株当たり当期純利益金額 | 33円87銭 | 5円01銭 |

(注) 1. 1株当たり当期純利益金額及び潜在株式調整後1株当たり当期純利益金額の算定上の基礎は、次のとおりであります。

| | | 前事業年度 (自 平成19年4月1日 至 平成20年3月31日) | 当事業年度 (自 平成20年4月1日 至 平成21年3月31日) |
|---------------------|-----|----------------------------------------|----------------------------------------|
| 1株当たり当期純利益金額 | | | |
| 当期純利益 | 百万円 | 114,144 | 16,894 |
| 普通株主に帰属しない金額 | 百万円 | 387 | 0 |
| 優先配当額 | 百万円 | 387 | 0 |
| 普通株式に係る当期純利益 | 百万円 | 113,757 | 16,894 |
| 普通株式の期中平均株式数 | 千株 | 3,277,389 | 3,310,857 |
| 潜在株式調整後1株当たり当期純利益金額 | | | |
| 当期純利益調整額 | 百万円 | 387 | 0 |
| 優先配当額 | 百万円 | 387 | 0 |
| 普通株式増加数 | 千株 | 92,053 | 58,586 |
| 優先株式の転換 | 千株 | 92,053 | 58,586 |

2. 1株当たり純資産額の算定上の基礎は、次のとおりであります。

| | | 前事業年度末 (平成20年3月31日) | 当事業年度末 (平成21年3月31日) |
|---------------------------------|-----|------------------------|------------------------|
| 純資産の部の合計額 | 百万円 | 1,337,016 | 1,031,297 |
| 純資産の部の合計額から控除する金額 | 百万円 | 33,894 | 1 |
| 優先株式の発行金額 | 百万円 | 33,701 | 1 |
| 優先配当額 | 百万円 | 193 | 0 |
| 普通株式に係る期末の純資産額 | 百万円 | 1,303,121 | 1,031,296 |
| 1株当たり純資産額の算定に用いられた 期末の普通株式の数 | 千株 | 3,277,389 | 3,369,441 |

④ 【附属明細表】

当事業年度(自 平成20年4月1日 至 平成21年3月31日)

【有形固定資産等明細表】

| 資産の種類 | 前期末残高 (百万円) | 当期増加額 (百万円) | 当期減少額 (百万円) | 当期末残高 (百万円) | 当期末減価 償却累計額又 は償却累計額 (百万円) | 当期償却額 (百万円) | 差引当期末 残高 (百万円) |
|----------------|----------------|----------------|----------------|----------------|------------------------------------|----------------|----------------------|
| 有形固定資産 | | | | | | | |
| 建物 | — | — | — | 158,214 | 107,149 | 4,160 | 51,064 |
| 土地 | — | — | — | 104,776 | — | — | 104,776 |
| リース資産 | — | — | — | 84 | 5 | 5 | 78 |
| 建設仮勘定 | — | — | — | 4,608 | — | — | 4,608 |
| その他の 有形固定資産 | — | — | — | 49,095 | 33,281 | 4,411 | 15,813 |
| 有形固定資産計 | — | — | — | 316,779 | 140,437 | 8,578 | 176,341 |
| 無形固定資産 | | | | | | | |
| ソフトウェア | — | — | — | 180,824 | 126,265 | 20,812 | 54,558 |
| その他の 無形固定資産 | — | — | — | 11,823 | 369 | 8 | 11,454 |
| 無形固定資産計 | — | — | — | 192,647 | 126,634 | 20,820 | 66,012 |
| その他 | 1,942 | — | — | 1,942 | 387 | 64 | 1,554 |

(注) 1. 有形固定資産及び無形固定資産の金額は、資産の総額の100分の1以下であるため、前期末残高、当期増加額及び当期減少額の記載を省略しております。

【引当金明細表】

| 区分 | 前期末残高 (百万円) | 当期増加額 (百万円) | 当期減少額 (目的使用) (百万円) | 当期減少額 (その他) (百万円) | 当期末残高 (百万円) |
|-----------------|----------------|----------------|--------------------------|-------------------------|----------------|
| 貸倒引当金 | (1) 100,754 | 50,376 | 11,414 | 89,340 | 50,376 |
| 一般貸倒引当金 | (1) 78,736 | 38,219 | — | 78,736 | 38,219 |
| 個別貸倒引当金 | 22,018 | 12,156 | 11,414 | 10,604 | 12,156 |
| うち非居住者向け 債権分 | 7 | 10 | — | 7 | 10 |
| 投資損失引当金 | 829 | 448 | — | 829 | 448 |
| 賞与引当金 | 4,400 | 4,155 | 4,400 | — | 4,155 |
| 役員賞与引当金 | 86 | — | 86 | — | — |
| 偶発損失引当金 | 6,516 | 6,099 | — | 6,516 | 6,099 |
| 計 | (1) 112,587 | 61,078 | 15,901 | 96,686 | 61,078 |

(注) 1 ()内は為替換算差額であります。

2 一般貸倒引当金、個別貸倒引当金、投資損失引当金及び偶発損失引当金の当期減少額(その他)は洗替による取崩額であります。

○ 未払法人税等

| 区分 | 前期末残高 (百万円) | 当期増加額 (百万円) | 当期減少額 (目的使用) (百万円) | 当期減少額 (その他) (百万円) | 当期末残高 (百万円) |
|--------|----------------|----------------|--------------------------|-------------------------|----------------|
| 未払法人税等 | 1,293 | 728 | 1,273 | 20 | 728 |
| 未払法人税等 | 127 | 130 | 127 | — | 130 |
| 未払事業税 | 1,166 | 597 | 1,146 | 20 | 597 |

(2) 【主な資産及び負債の内容】

当事業年度末(平成21年3月31日現在)の主な資産及び負債の内容は、次のとおりであります。

① 資産の部

| | |
|--------|---------------------------------------------------------------------------------------|
| 預け金 | 他の銀行への預け金665,284百万円及び日本銀行への預け金412,021百万円であります。 |
| その他の証券 | 外国証券2,341,478百万円その他であります。 |
| 前払費用 | 金利スワップ支払利息819百万円その他であります。 |
| 未収収益 | 信託報酬30,946百万円、有価証券利息25,659百万円その他であります。 |
| その他の資産 | 「金融安定化拋出基金」等への基金拋出113,824百万円、デリバティブ取引等の差入担保金83,312百万円、有価証券取引等の約定未収金74,745百万円その他であります。 |

② 負債の部

| | |
|--------|--------------------------------------------------|
| その他の預金 | 外貨預金224,190百万円その他であります。 |
| 信託勘定借 | 信託勘定における銀行勘定貸と見合う勘定で、信託勘定の余裕金等を一時的に受け入れたものであります。 |
| 未払費用 | 預金利息57,485百万円その他であります。 |
| 前受収益 | 金利スワップ受入利息2,778百万円、貸出金利息2,431百万円その他であります。 |
| その他の負債 | 有価証券取引等の約定未払金184,022百万円その他であります。 |

(3) 【その他】
(信託財産残高表)

| 資産 | | | | |
|--------|-----------------------|--------|-----------------------|--------|
| 科目 | 前事業年度 (平成20年3月31日) | | 当事業年度 (平成21年3月31日) | |
| | 金額(百万円) | 構成比(%) | 金額(百万円) | 構成比(%) |
| 貸出金 | 258,808 | 0.43 | 199,784 | 0.41 |
| 有価証券 | 9,084,085 | 15.02 | 496,016 | 1.00 |
| 信託受益権 | 27,971,799 | 46.23 | 26,422,972 | 53.51 |
| 受託有価証券 | 22,714 | 0.04 | 15,437 | 0.03 |
| 金銭債権 | 11,838,782 | 19.57 | 10,978,989 | 22.23 |
| 有形固定資産 | 9,006,213 | 14.89 | 9,179,822 | 18.59 |
| 無形固定資産 | 135,336 | 0.22 | 134,762 | 0.27 |
| その他債権 | 152,988 | 0.25 | 118,390 | 0.24 |
| コールローン | 7,988 | 0.01 | 9,563 | 0.02 |
| 銀行勘定貸 | 1,156,318 | 1.91 | 1,463,045 | 2.96 |
| 現金預け金 | 865,651 | 1.43 | 364,737 | 0.74 |
| 合計 | 60,500,687 | 100.00 | 49,383,521 | 100.00 |

| 負債 | | | | |
|--------------|-----------------------|--------|-----------------------|--------|
| 科目 | 前事業年度 (平成20年3月31日) | | 当事業年度 (平成21年3月31日) | |
| | 金額(百万円) | 構成比(%) | 金額(百万円) | 構成比(%) |
| 金銭信託 | 10,551,255 | 17.44 | 1,833,984 | 3.71 |
| 年金信託 | 9,540 | 0.02 | 4,411 | 0.01 |
| 財産形成給付信託 | 12,672 | 0.02 | 12,661 | 0.03 |
| 貸付信託 | 233,164 | 0.38 | 123,447 | 0.25 |
| 投資信託 | 27,242,745 | 45.03 | 25,761,564 | 52.17 |
| 金銭信託以外の金銭の信託 | 122,754 | 0.20 | 112,765 | 0.23 |
| 有価証券の信託 | 22,755 | 0.04 | 15,476 | 0.03 |
| 金銭債権の信託 | 12,611,728 | 20.85 | 11,733,600 | 23.76 |
| 動産の信託 | 39,597 | 0.07 | 37,310 | 0.07 |
| 土地及びその定着物の信託 | 105,398 | 0.17 | 95,294 | 0.19 |
| 包括信託 | 9,549,075 | 15.78 | 9,653,003 | 19.55 |
| 合計 | 60,500,687 | 100.00 | 49,383,521 | 100.00 |

- (注) 1. 上記残高表には、金銭評価の困難な信託を除いております。
2. 共同信託他社管理財産 前事業年度末59,917,129百万円、当事業年度末55,472,151百万円
3. 元本補てん契約のある信託の貸出金 前事業年度末152,562百万円のうち、破綻先債権額は105百万円、延滞債権額は7百万円、3ヵ月以上延滞債権額は74百万円、貸出条件緩和債権額は1,081百万円であります。
また、これらの債権額の合計額は1,268百万円であります。
4. 元本補てん契約のある信託の貸出金 当事業年度末139,753百万円のうち、破綻先債権額は110百万円、延滞債権額は13百万円、3ヵ月以上延滞債権額は60百万円、貸出条件緩和債権額は1,152百万円であります。
また、これらの債権額の合計額は1,337百万円であります。

(参考)

前記(注)2. 共同信託他社管理財産には、当社と日本マスタートラスト信託銀行株式会社が職務分担型共同受託方式により受託している信託財産(以下「職務分担型共同受託財産」という)が前事業年度末56,491,424百万円、当事業年度末52,500,317百万円含まれております。

前記信託財産残高表に職務分担型共同受託財産を合算した信託財産残高表は次のとおりであります。

(参考)

信託財産残高表(職務分担型共同受託財産合算分)

| 科目 | 資産 | | | |
|--------|-----------------------|--------|-----------------------|--------|
| | 前事業年度 (平成20年3月31日) | | 当事業年度 (平成21年3月31日) | |
| | 金額(百万円) | 構成比(%) | 金額(百万円) | 構成比(%) |
| 貸出金 | 258,808 | 0.22 | 199,784 | 0.20 |
| 有価証券 | 56,653,850 | 48.43 | 45,726,861 | 44.89 |
| 信託受益権 | 29,364,988 | 25.10 | 27,592,850 | 27.09 |
| 受託有価証券 | 1,447,409 | 1.24 | 1,112,386 | 1.09 |
| 金銭債権 | 12,088,390 | 10.33 | 11,275,453 | 11.07 |
| 有形固定資産 | 9,006,213 | 7.70 | 9,179,822 | 9.01 |
| 無形固定資産 | 135,336 | 0.12 | 134,762 | 0.13 |
| その他債権 | 2,526,318 | 2.16 | 1,703,370 | 1.67 |
| コールローン | 1,562,454 | 1.34 | 1,268,875 | 1.24 |
| 銀行勘定貸 | 1,462,686 | 1.25 | 1,794,803 | 1.76 |
| 現金預け金 | 2,470,131 | 2.11 | 1,883,723 | 1.85 |
| 合計 | 116,976,588 | 100.00 | 101,872,694 | 100.00 |

| 科目 | 負債 | | | |
|--------------|-----------------------|--------|-----------------------|--------|
| | 前事業年度 (平成20年3月31日) | | 当事業年度 (平成21年3月31日) | |
| | 金額(百万円) | 構成比(%) | 金額(百万円) | 構成比(%) |
| 金銭信託 | 27,359,053 | 23.39 | 16,421,025 | 16.12 |
| 年金信託 | 13,188,924 | 11.28 | 12,053,445 | 11.83 |
| 財産形成給付信託 | 12,672 | 0.01 | 12,661 | 0.01 |
| 貸付信託 | 233,164 | 0.20 | 123,447 | 0.12 |
| 投資信託 | 27,242,745 | 23.29 | 25,761,564 | 25.29 |
| 金銭信託以外の金銭の信託 | 2,782,420 | 2.38 | 2,196,555 | 2.16 |
| 有価証券の信託 | 1,812,150 | 1.55 | 1,221,529 | 1.20 |
| 金銭債権の信託 | 12,611,728 | 10.78 | 11,733,600 | 11.52 |
| 動産の信託 | 39,597 | 0.03 | 37,310 | 0.04 |
| 土地及びその定着物の信託 | 105,398 | 0.09 | 95,294 | 0.09 |
| 包括信託 | 31,588,732 | 27.00 | 32,216,258 | 31.62 |
| 合計 | 116,976,588 | 100.00 | 101,872,694 | 100.00 |

第6 【提出会社の株式事務の概要】

| | |
|-------------|--------------------------------|
| 事業年度 | 4月1日から3月31日まで |
| 定時株主総会 | 6月中 |
| 基準日 | — |
| 株券の種類 (注1) | — |
| 剰余金の配当の基準日 | 9月30日 3月31日 |
| 1単元の株式数 | 1,000株 |
| 株式の名義書換え | |
| 取扱場所 | 当社証券代行部 (東京都千代田区丸の内1丁目4番5号) |
| 株主名簿管理人 | — |
| 取次所 | 当社国内各支店 |
| 名義書換手数料 | — |
| 新券交付手数料 | — |
| 単元未満株式の買取り | |
| 取扱場所 | — |
| 株主名簿管理人 | — |
| 取次所 | — |
| 買取手数料 | — |
| 公告掲載方法 (注2) | 日本経済新聞 |
| 株主に対する特典 | ありません |

(注) 1. 平成17年6月28日開催の三菱信託銀行株式会社(旧UFJ信託銀行株式会社)の定時株主総会等において、それぞれ承認を得て、定款変更を実施し、株券不発行会社となりましたことから、記載していません。

2. 当社は、銀行法第20条第6項に基づき、同条第4項の規定による決算公告に代えて、貸借対照表・損益計算書および連結貸借対照表・連結損益計算書、ならびに中間貸借対照表・中間損益計算書および中間連結貸借対照表・中間連結損益計算書を、当社ホームページに掲載いたします。

(ホームページアドレス <http://www.tr.mufg.jp>)

第7 【提出会社の参考情報】

1 【提出会社の親会社等の情報】

当社には、金融商品取引法第24条の7第1項に規定する親会社等はありません。

2 【その他の参考情報】

当事業年度の開始日から有価証券報告書提出日までの間に、次の書類を提出しております。

- | | | | | |
|--------------------------------------------------------|-------------------------------------|-----------------------------|--|--------------------------|
| (1) 訂正報告書 (平成19年6月28日提出の第2期有価証券報告書の訂正報告書) | | | | 平成20年6月18日 関東財務局長に提出。 |
| (2) 訂正発行登録書 (平成19年10月5日提出の発行登録書の訂正発行登録書) | | | | 平成20年6月18日 関東財務局長に提出。 |
| (3) 有価証券報告書 及びその添付書類 | 事業年度 (第3期) | 自 平成19年4月1日 至 平成20年3月31日 | | 平成20年6月27日 関東財務局長に提出。 |
| (4) 訂正発行登録書 (平成19年10月5日提出の発行登録書の訂正発行登録書) | | | | 平成20年6月27日 関東財務局長に提出。 |
| (5) 臨時報告書 (特定子会社の異動) | 企業内容等の開示に関する内閣府令第19条第2項第3号の規定に基づき提出 | | | 平成20年9月2日 関東財務局長に提出。 |
| (6) 訂正発行登録書 (平成19年10月5日提出の発行登録書の訂正発行登録書) | | | | 平成20年9月2日 関東財務局長に提出。 |
| (7) 半期報告書 及び確認書 | (第4期中) | 自 平成20年4月1日 至 平成20年9月30日 | | 平成20年12月1日 関東財務局長に提出。 |
| (8) 訂正発行登録書 (平成19年10月5日提出の発行登録書の訂正発行登録書) | | | | 平成20年12月1日 関東財務局長に提出。 |
| (9) 訂正発行登録書 (平成19年10月5日提出の発行登録書の訂正発行登録書) | | | | 平成21年2月2日 関東財務局長に提出。 |
| (10) 発行登録追補書類及びその添付書類 (平成19年10月5日提出の発行登録書の発行登録追補書類) | | | | 平成21年2月13日 関東財務局長に提出。 |
| (11) 訂正発行登録書 (平成19年10月5日提出の発行登録書の訂正発行登録書) | | | | 平成21年5月21日 関東財務局長に提出。 |
| (12) 発行登録追補書類及びその添付書類 (平成19年10月5日提出の発行登録書の発行登録追補書類) | | | | 平成21年6月4日 関東財務局長に提出。 |

第二部 【提出会社の保証会社等の情報】

該当事項なし。

独立監査人の監査報告書

平成20年6月26日

三菱UFJ信託銀行株式会社
取締役会 御中

監査法人 トーマツ

| | | | |
|----------------|-------|-------|---|
| 指定社員 業務執行社員 | 公認会計士 | 鈴木昌治 | 印 |
| 指定社員 業務執行社員 | 公認会計士 | 佐藤嘉雄 | 印 |
| 指定社員 業務執行社員 | 公認会計士 | 野中俊 | 印 |
| 指定社員 業務執行社員 | 公認会計士 | 弥永めぐみ | 印 |

当監査法人は、金融商品取引法第193条の2第1項の規定に基づく監査証明を行うため、「経理の状況」に掲げられている三菱UFJ信託銀行株式会社の平成19年4月1日から平成20年3月31日までの連結会計年度の連結財務諸表、すなわち、連結貸借対照表、連結損益計算書、連結株主資本等変動計算書、連結キャッシュ・フロー計算書及び連結附属明細表について監査を行った。この連結財務諸表の作成責任は経営者にあり、当監査法人の責任は独立の立場から連結財務諸表に対する意見を表明することにある。

当監査法人は、我が国において一般に公正妥当と認められる監査の基準に準拠して監査を行った。監査の基準は、当監査法人に連結財務諸表に重要な虚偽の表示がないかどうかの合理的な保証を得ることを求めている。監査は、試査を基礎として行われ、経営者が採用した会計方針及びその適用方法並びに経営者によって行われた見積りの評価も含め全体としての連結財務諸表の表示を検討することを含んでいる。当監査法人は、監査の結果として意見表明のための合理的な基礎を得たと判断している。

当監査法人は、上記の連結財務諸表が、我が国において一般に公正妥当と認められる企業会計の基準に準拠して、三菱UFJ信託銀行株式会社及び連結子会社の平成20年3月31日現在の財政状態並びに同日をもって終了する連結会計年度の経営成績及びキャッシュ・フローの状況をすべての重要な点において適正に表示しているものと認める。

会社と当監査法人又は業務執行社員との間には、公認会計士法の規定により記載すべき利害関係はない。

以上

※1 上記は、独立監査人の監査報告書の原本に記載された事項を電子化したものであり、その原本は当社(有価証券報告書提出会社)が別途保管しております。

2 連結財務諸表の範囲にはXBRLデータ自体は含まれていません。

独立監査人の監査報告書

平成21年6月25日

三菱UFJ信託銀行株式会社
取締役会 御中

監査法人 トーマツ

| | | | |
|----------------|-------|-------|---|
| 指定社員 業務執行社員 | 公認会計士 | 鈴木昌治 | 印 |
| 指定社員 業務執行社員 | 公認会計士 | 佐藤嘉雄 | 印 |
| 指定社員 業務執行社員 | 公認会計士 | 野中俊 | 印 |
| 指定社員 業務執行社員 | 公認会計士 | 弥永めぐみ | 印 |

当監査法人は、金融商品取引法第193条の2第1項の規定に基づく監査証明を行うため、「経理の状況」に掲げられている三菱UFJ信託銀行株式会社の平成20年4月1日から平成21年3月31日までの連結会計年度の連結財務諸表、すなわち、連結貸借対照表、連結損益計算書、連結株主資本等変動計算書、連結キャッシュ・フロー計算書及び連結附属明細表について監査を行った。この連結財務諸表の作成責任は経営者にあり、当監査法人の責任は独立の立場から連結財務諸表に対する意見を表明することにある。

当監査法人は、我が国において一般に公正妥当と認められる監査の基準に準拠して監査を行った。監査の基準は、当監査法人に連結財務諸表に重要な虚偽の表示がないかどうかの合理的な保証を得ることを求めている。監査は、試査を基礎として行われ、経営者が採用した会計方針及びその適用方法並びに経営者によって行われた見積りの評価も含め全体としての連結財務諸表の表示を検討することを含んでいる。当監査法人は、監査の結果として意見表明のための合理的な基礎を得たと判断している。

当監査法人は、上記の連結財務諸表が、我が国において一般に公正妥当と認められる企業会計の基準に準拠して、三菱UFJ信託銀行株式会社及び連結子会社の平成21年3月31日現在の財政状態並びに同日をもって終了する連結会計年度の経営成績及びキャッシュ・フローの状況をすべての重要な点において適正に表示しているものと認める。

会社と当監査法人又は業務執行社員との間には、公認会計士法の規定により記載すべき利害関係はない。

以上

※1 上記は、独立監査人の監査報告書の原本に記載された事項を電子化したものであり、その原本は当社(有価証券報告書提出会社)が別途保管しております。

2 連結財務諸表の範囲にはXBRLデータ自体は含まれていません。

独立監査人の監査報告書

平成20年6月26日

三菱UFJ信託銀行株式会社
取締役会 御中

監査法人 トーマツ

指定社員
業務執行社員 公認会計士 鈴木 昌 治 ⑩

指定社員
業務執行社員 公認会計士 佐藤 嘉 雄 ⑩

指定社員
業務執行社員 公認会計士 野 中 俊 ⑩

指定社員
業務執行社員 公認会計士 弥 永 めぐみ ⑩

当監査法人は、金融商品取引法第193条の2第1項の規定に基づく監査証明を行うため、「経理の状況」に掲げられている三菱UFJ信託銀行株式会社の平成19年4月1日から平成20年3月31日までの第3期事業年度の財務諸表、すなわち、貸借対照表、損益計算書、株主資本等変動計算書及び附属明細表について監査を行った。この財務諸表の作成責任は経営者にあり、当監査法人の責任は独立の立場から財務諸表に対する意見を表明することにある。

当監査法人は、我が国において一般に公正妥当と認められる監査の基準に準拠して監査を行った。監査の基準は、当監査法人に財務諸表に重要な虚偽の表示がないかどうかの合理的な保証を得ることを求めている。監査は、試査を基礎として行われ、経営者が採用した会計方針及びその適用方法並びに経営者によって行われた見積りの評価も含め全体としての財務諸表の表示を検討することを含んでいる。当監査法人は、監査の結果として意見表明のための合理的な基礎を得たと判断している。

当監査法人は、上記の財務諸表が、我が国において一般に公正妥当と認められる企業会計の基準に準拠して、三菱UFJ信託銀行株式会社の平成20年3月31日現在の財政状態及び同日をもって終了する事業年度の経営成績をすべての重要な点において適正に表示しているものと認める。

会社と当監査法人又は業務執行社員との間には、公認会計士法の規定により記載すべき利害関係はない。

以上

※1 上記は、独立監査人の監査報告書の原本に記載された事項を電子化したものであり、その原本は当社(有価証券報告書提出会社)が別途保管しております。

2 財務諸表の範囲にはXBRLデータ自体は含まれていません。

独立監査人の監査報告書

平成21年6月25日

三菱UFJ信託銀行株式会社
取締役会 御中

監査法人 トーマツ

| | | | |
|----------------|-------|-------|---|
| 指定社員 業務執行社員 | 公認会計士 | 鈴木昌治 | Ⓜ |
| 指定社員 業務執行社員 | 公認会計士 | 佐藤嘉雄 | Ⓜ |
| 指定社員 業務執行社員 | 公認会計士 | 野中俊 | Ⓜ |
| 指定社員 業務執行社員 | 公認会計士 | 弥永めぐみ | Ⓜ |

当監査法人は、金融商品取引法第193条の2第1項の規定に基づく監査証明を行うため、「経理の状況」に掲げられている三菱UFJ信託銀行株式会社の平成20年4月1日から平成21年3月31日までの第4期事業年度の財務諸表、すなわち、貸借対照表、損益計算書、株主資本等変動計算書及び附属明細表について監査を行った。この財務諸表の作成責任は経営者にあり、当監査法人の責任は独立の立場から財務諸表に対する意見を表明することにある。

当監査法人は、我が国において一般に公正妥当と認められる監査の基準に準拠して監査を行った。監査の基準は、当監査法人に財務諸表に重要な虚偽の表示がないかどうかの合理的な保証を得ることを求めている。監査は、試査を基礎として行われ、経営者が採用した会計方針及びその適用方法並びに経営者によって行われた見積りの評価も含め全体としての財務諸表の表示を検討することを含んでいる。当監査法人は、監査の結果として意見表明のための合理的な基礎を得たと判断している。

当監査法人は、上記の財務諸表が、我が国において一般に公正妥当と認められる企業会計の基準に準拠して、三菱UFJ信託銀行株式会社の平成21年3月31日現在の財政状態及び同日をもって終了する事業年度の経営成績をすべての重要な点において適正に表示しているものと認める。

会社と当監査法人又は業務執行社員との間には、公認会計士法の規定により記載すべき利害関係はない。

以上

※1 上記は、独立監査人の監査報告書の原本に記載された事項を電子化したものであり、その原本は当社(有価証券報告書提出会社)が別途保管しております。

2 財務諸表の範囲にはXBRLデータ自体は含まれていません。

【表紙】

| | |
|-----------------------|----------------------------------------------------|
| 【提出書類】 | 確認書 |
| 【根拠条文】 | 金融商品取引法第24条の4の2第2項 |
| 【提出先】 | 関東財務局長 |
| 【提出日】 | 平成21年6月26日 |
| 【会社名】 | 三菱UFJ信託銀行株式会社 |
| 【英訳名】 | Mitsubishi UFJ Trust and Banking Corporation |
| 【代表者の役職氏名】 | 取締役社長 岡内 欣也 |
| 【最高財務責任者の役職氏名】 | — |
| 【本店の所在の場所】 | 東京都千代田区丸の内1丁目4番5号 |
| 【縦覧に供する場所】 | 金融商品取引法および企業内容等の開示に関する内閣府令の規定による縦覧に供する主要な支店はありません。 |

1 【有価証券報告書の記載内容の適正性に関する事項】

当社取締役社長岡内欣也は、当社の第4期(自 平成20年4月1日 至 平成21年3月31日)に係る有価証券報告書の記載内容が、全ての重要な点において金融商品取引法令に基づき適正に記載されており、虚偽の記載および記載すべき事項の記載漏れはないことを確認しました。

2 【特記事項】

当社は、平成21年6月19日に情報開示委員会を開催し、記載内容の適正性について確認しました。

